中西醫藥函授學校第七期招生
本校創辦有年成績昭著毋待贅言現屆第七期招生凡報名入學者暫不收取畢業後可來醫院實習欲知詳章函索附郵三分上海西門方浜橋中西醫院內

特別通告
本銀行現奉直隸財部委任正式發售直隸五厘公債[illegible]發行時期一千九百[illegible]年[illegible]月五日至三月十日[illegible]年十二月三十一日之息券公債票面價值洋一百元售價洋八十七元五角外加由正月一日起至[illegible]日票付款日爲止之利息[illegible]行辦理此事自下[illegible]兌價[illegible]定能引起各界人士之[illegible]

時報

中華民國九年四月二日即舊曆庚申年二月十四日

西歷一千九百二十年四月二日　星期五

THE EASTERN TIMES.

第五千六百五十二號

今天四張售大洋三分

本館開設上海望平街第六號　電話一千二百二十一號

外埠寄費逐日寄全年十二元半年六元　逐日寄日本全年十二元半年六元　逐日寄歐美各國全年十八元半年九元（報費先惠寄票不收）

廣告刊例
封面二行起碼第一天每行一元　第二天以後每行七角五分　後幅二三天起碼第一天每行四角　第二天起每行三角　短行以五十字起碼第一天每字　六厘第二天起每字四厘

閱本報諸君鑒

本館因建築新屋拆卸舊機致報紙間有不能按日送到之處殊爲歉仄一俟新機裝竣必不致再有延誤　時報館啓

本報今日第四張英文周刊閱者注意

新時報徵文

新時報是新時代的甯馨兒，最歡迎新青年的著作。新時報最歡迎的著作，是科學，哲學，文學，藝術，和社會學說。新時報的酬資，是每千字自一元至五元。

江灣賽馬兩天

陽歷四月三號五號即陰歷二月十五日十七日下午一點鐘起賽　備有專車上午十一點五十分下午十二點廿五分特此布告　萬國體育會啓

上海東亞銀行開幕誌謝

敝行於四月一日正式開幕猥承各界諸君辱臨致賀並蒙魄賜多珍不勝榮幸之至謹登報鳴謝　總司理李子方謹啓

上海東亞銀行廣告

本行收足資本二百萬盈餘公積二十萬總行設在香港茲設分行於上海黃浦灘三十號專營商業銀行一切業務辦事迅捷手續簡單如蒙惠顧無任歡迎　總司理李子方　副司理鄭魯成　同啓

經理室電話一千三百四十號　營業處電話一千四百八十五號

上海孤兒院鳴謝

蒙 孫葆初大善士 特捐助敝院經費洋五十元 收到之餘無任感激除掣具收條外特登報鳴謝 乙4612

新南墾植公司加股啓事

敬啓者本公司催收二期股款前經發函并登報通告諒邀公鑒茲以新墾地畝亟須購備之用足額公司須另籌補貸於創立會聲明情形經衆議決加股二十萬圓限期一月盡老股認交逾限不交即收新股等因并經董事會議定公司准四月初一日發給股票未給股票以前繳股者照章由公司貼息八厘已給股票以後繳股者無論老股新股倒貼公司息八厘按日計算爲此奉佈敬希與股諸君照前項辦法如須查認請盡陰歷二月內函知上海通海實業公司或南通墾牧事務所報明認數逾期不認即歸公司另收除通告外謹佈　總理張謇謹啓

上海永亨銀行發息廣告

本行第二期紅利經董事會議決照章於四月一日起發給務乞有股諸君屆時請持息單向本行支取爲荷除分別函啓外特再佈告此啓

訃不週

敬啓者勳五位陸軍中將前通海鎮守使管公寄青于一月二十日疾終江蘇沙溝正寢茲於夏歷三月初十日管百日開弔恐計不週謹此登報凡與先生有交誼者幸垂鑒焉　管敬倫堂賬房謹白　乙2170

嬌愛之西洋花 大麗花種子上市出售

大麗花種類繁多花容嬌艷花期永久培養便易本院曾廣種十畝有餘爰將花子讓售春種及時幸勿失之普通新種每袋洋半元全部新種每組七袋洋三元分售處半淞園總售處斜橋南七上海貧兒院

商務印書館新印到 英國名廠精製信箋信封

本館發售中西信箋信封製作精美久承各界歡迎茲又向英國著名紙廠定製信箋信封各數十種大小俱全式樣最新所用紙張均係上品並備有粉紅信封及素信封以供慶弔之需尤爲美備另有信夾一種亦係新式出品精巧適用如蒙惠顧取價從廉藉副盛意

商務印書館 留美學生季報 八年冬季出版號

本號季報專刊英法美三國戰時金融狀況及戰後復元各辦法考論文一篇係葉玉甫先生命題衛挺生君應徵全稿凡五萬二千餘言說深精深調查明確爲近來留學界一大傑作現已出版欲購從速　每冊售銀三角　預定全年四冊一元

（中華郵政局特准掛號立劵之郵件）

上海中西畫學函授學校招生

本校範本講義皆本之實學新之經驗即施教程序發課日期亦務極敏捷而有章函索詳細章程請付郵票三分　校址 上海[illegible]明路　校長袁松年啓

南京浦口交通銀行廣告

本行向發浦口字樣鈔券流通已久信用昭著爲各界所周知茲於本月分起添發南京字樣鈔券計分十元五元一元三種與浦口鈔券一律行用凡在江蘇省內上海蘇州常熟無錫常州鎮江揚州南通清江浦徐州及浙江省內杭州等處本行各分行一體照兌不取絲毫貼水特此布告　乙2203

京師自來水公司訂期開股東常會廣告

啓者本公司現訂於陽歷四月二十五日下午十二鐘在北京前門內西城根本公司舉行股東常會報告上年營業情形務請股東於會期前三日攜帶股票赴本公司驗明填給入場劵屆期持劵蒞會以憑接待謹啓　乙2105

新華儲蓄票第六次繼續開籤並給獎辦法廣告

本銀行代財政部發行之儲蓄票本年四月二十五日爲第六次繼續開籤之期仍在北京先農壇地方舉行一切手續悉照歷屆成案辦理所有歷次未中獎之票一律有效至此項獎金仍經財政部核定查照上兩年成案凡中一二三四五等獎者以北京鈔票付給直接向北京新華銀行領取六等以下概付現洋向各處新華銀行及原發行指定代理之中國或交通銀行領取可也再第五次中獎之票截至本年四月二十四日止一年期滿屆滿一律作廢特此通告　北京新華銀行儲蓄票總發行所啓　乙2108

湖南水災籌賑有獎義券

陰曆二月十八日在利濟局舊址當衆開獎

河南副券第四期准二月十四日發行

第十六期慈善正券六大獎揭報

頭獎 第六千二百八十七號由江西中國銀行承銷
二獎 第一千五百另四號由杭州大吉祥經售
三獎 第六千二百六十六號由漢口中國銀行承銷
四獎 第八千七百八十四號由杭州仁裕票號經售
四獎 第二萬三千九百十八號由天津中國銀行承銷
五獎 第九百四十七號由天津中國銀行承銷
五獎 第二萬九千三百四十八號由蚌埠中國銀行承銷
六獎 第三千九百四十三號由本埠大有利經售

上海慈善救濟會敬啓

河南救濟總局提報第三期副劵大獎

頭獎 第二萬九千七百九十九號杭州和記公司承銷
二獎 第八千九百五十八號本埠有利源承銷
三獎 第四千六百十四號紹興晉昌承銷
四獎 第一萬七千一百十四號靖江恒義和承銷
四獎 第一萬八千九百〇四號本埠大利元承銷
五獎 第二萬四千八百七十四號本埠富利承銷
五獎 第二萬〇六百九十五號漢口分局承銷
五獎 第四千五百六十四號本埠大利元承銷
五獎 第二萬三千九百七十四號本埠善中承銷

乙21

綏遠工賑第二期有獎正券二月十一日發行三月初九日開獎

綏遠工賑第二期有獎副券二月廿一開獎

第三期慈善救濟皖賑副券本月廿七日開彩

上海大陸銀行分行廣告

本銀行暫設在北京路五十五號先行營業一俟行屋佈置完備再行正式開業特此廣告電話一九六六〇
經理葉扶霄　副經理石韞成　同啓
〇總行在天津法界式號路　〇分行北京西交民巷　其他各大商埠均有特約代理機關

金城銀行廣告

本行收足股本二百萬元遵照公司條例辦理商業銀行存款放款匯兌貼現押匯各項業務代客收交各項零整款項保管貴重物品代取股利及公債中籤息款一切利息佣金匯費格外克己以副惠顧諸君之雅意　總行設在天津法租界七號路四十三號　天津支行設在天津東馬路　北京分行設在北京西河沿東頭路北　漢口分行設在漢口英租界歆生路九號　蚌埠分行設在蚌埠安里　上海分行設在上海大馬路　其他各都會商埠均有特約代理機關辦理匯兌等項事務

上海分行北京路山西路西角四百七十六七號（電話）經理間中央一三五〇　營業間中央三八〇〇

新華儲蓄銀行 公共儲金

▲儲金　月儲十二元者以二千元爲滿額　月儲六元者以一千元爲滿額　月儲三元者以五百元爲滿額　預繳一年以上者照加利息
十年期滿即行還本並加利息　得獎滿額後還本與未到期還本均另表定之　中途停繳不即取可原本[illegible]
在儲金內提出二成半（即四分之一）充作獎金歸儲金人享有　得獎號碼平均[illegible]
十號內必有一號　陽歷每月二十日在北京當衆開籤任人參觀　詳細章程請向上海天津路新華儲蓄銀行索閱

上海電報局廣告　四川省大竹江西省貴溪於三月十九日及廿五日開局收報並
上海電報局廣告　陝西洵陽縣屬蜀河於三月二十日開局通報此啟

放翁說：『嘗試成功自古無』
胡適說：『自古成功在嘗試』
胡適的嘗試集　出版了　附去國集
到北京以前的詩爲第一集，以後的爲第二集。在美國做的文言詩詞刪剩若干首，合爲去國集，印在後面作一個附錄。
每冊定價三角
上海亞東圖書館發行

空前巨著　漢英大辭典　發售預約
編輯者　南京上海聖約翰大學教員張鵬雲君
校閱者　胡文甫司徒[illegible]等
內容　[illegible]二十餘萬句
預約價　每本[illegible]
預約期限　[illegible]月底止
欲購從速　樣本函索即寄
總發行所　上海[illegible]　嶺南中學

中華書局出版
最新世界改造大地圖
全一大幅長四十英寸闊六十英寸
附歐俄分裂狀況及亞細亞土耳其圖　德波新疆域圖　奧匈及巴爾幹半島新形勢圖　青島形勢　全圖總說明書一冊
▲定價每幅一元六角　綾裱每幅加裱工六角
是圖根據凡爾賽和約之內容並參考東西洋最新圖籍編製關於凡新興之國與分讓之地與國際管理地與未決地等均詳明附圖多幅加以說明書尤爲特色　全圖彩色印刷字蹟清晰四幅拼掛一覽瞭然無費目力之勞（廣告）
世界改造分國地圖
圖凡三十二幅皆據最近改造如新國界割地新國等繪列甚明瞭如指掌附地誌一冊華英華地名表一冊
▲精裝一冊
▲定價二元

改造

招請外埠城鄉村鎮代理發售各家注意

改造這兩個字近來最是流行。因爲社會不好須要急於改造。[illegible]
龍虎商標國貨人丹　由內務部農商部批准　總發行處上海三馬路中法大藥房　及各埠大藥房分售
振興國貨　擴充城鄉村鎮　特別利益　請向上海三馬路中法大藥房索取細章
中法大藥房披露

評論

◉互相道歉　（即）

道歉負荆請罪之意也。必一方面無罪。一方面有罪而後可請而後可負荆而後乃有道歉之舉。若兩方互相道歉。則兩方均屬有罪。可知矣。尚何道歉之必要耶。是故互相道歉。若以數學相銷之理言之。即等於不道歉也。

雖然今在中國則盛行之矣。屈周之案。互相道歉也。京學莊王之案。又互相道歉也。今日閩案。日本亦要求互相道歉。

國內專電

◎閩案。因日公使反要求三款。距離太遠。難以續議。（費珂）電。東京談判亦停頓。

◎魯議員劉某函靳（雲鵬）魯案宜政府負責。處以鎮靜。勿遽交國會。

◎新舊交通系聯合密議。抵制新銀團。擬設法兌現。預防外人話柄。

◎梁士詒近主張向銀團借款二千萬元。充中東鐵路維持費。

◎靳（雲鵬）邸每星期五召集財政要人會議。應付新銀團及借款前途。

◎院部電湘張（敬堯）。吳（佩孚）師撤防。直曹（錕）已急電制止。湘防重要。即預籌計畫。維持現狀。

◎駐俄領事稽（鏡）電。阿省謝軍戰務。新黨援軍。向額爾古訥河前進。

◎俄軍扣留戍通船案。及擊沉南翔船案。政府決截留庚子俄賠款抵償。

◎段（祺瑞）治南苑田宅。暫不回京。

◎財政部呈。派梁士詒長公債局。奉指令准。

◎靳（雲鵬）派員謁直曹（錕）商吳（佩孚）事。

◎陝省議會電稱。劉（存厚）禍陝愈演愈劇。吞款不發餉。致潘旅譁掠。再不解決。恐激民變。

◎馮玉祥急電稱。湘西之南軍。增至十一營。

◎教育部呈派員隨葉祖察各省實業教育。（以上北京一日亥刻專電）

◎天津青年會大會一日下午在法租界維斯理堂開幕。與會代表千人。張伯烈主席。黎黃陂嚴範孫張及張致辭。溫世珍答詞。晚鄭富灼主席。巴樂滿演說。

◎黎（元洪）演說云。青年會在助人。充其量。可強國。息世界爭端。美國青年會有功歐戰。宜效法。嚴（修）病。其子代表。徐總統蘇李（純）海薩（鎭冰）派代表與會。（以上天津一日亥刻專電）

◎吳光新。葉恭綽。劉恩格等皆來奉。爲張（作霖）賀壽。（奉天一日亥刻專電）

世界特約電

◎日本加入銀團與拉門德之來華

日美銀團代表關於日本加入供給中國借款之銀行團一事。彼此了解後。已得滿意之結果。○日本銀行團總裁井上語國際新聞社代表曰。余深信日本銀行團必爲銀行團之一份子。○井上與拉門德會商多次後。○日本與其他銀團之意見。不復歧異。○今惟候政府許可。即可加入銀行團。現信不日將見明文。○拉門德於由日赴華之前。曾語國際通信社代表曰。余在日本。備受歡迎。○日本銀團曾聲明願加入英法美合組之銀行團。如日政府贊成其銀團之意見。且復得日政府之許可。則四國銀行團之行動。當証明於經濟上大有助於中國。○且當出力使該國實業狀況更爲安固。○使中國更足誘引銀行團絕對以外之許多私家營業。○銀行團且當爲對團所屬之四國間之一種結合物。○並証明有益於遠東永遠和平。○拉門德在日討論二星期之久。與駐日美國大使摩里斯氏完全一致。○該大使同時且與日本外交省進行談判。○銀行團之計畫。○實爲輔助中國之組合。○拉門德此次赴日。乃求消除關於日本滿蒙保留案之異見。○今關其他三國之銀團。一切實承允銀行團不欲對於任何國家在華已成立之權利。或私人之事業。有所更變。惟銀行團行動之範圍。以中國穩固中央政府。或省政府所担保之公共事業爲限。拉門德此次到華。將調查應急借款英金五百萬磅之抵押品。及中國政治與經濟之穩固情形。蓋爲國銀團所可貸與中國者。必以中國政治與經濟爲保障也。（東京三十一日路透社電）

◎德國革命中之所聞

德國新總理穆勒氏。今日宣稱。法國不復要求占據中立區域。○已許德國在魯爾區域用兵三星期。○德國會今日贊成政府之態度。並打銷不信認政府之決議案。（以上柏林二十九日路透社電）

德國新內閣以穆勒氏任總理。兼外交總長。○前總理巴安氏任運輸總長。○何克氏任副總理。兼內務總長。○傑斯勒氏任國防總長。（柏林二十七日路透社電）

柏林軍統西克特將軍語客。謂魯爾現局。極爲危險。○關員與勞工在比爾菲爾特所開之議。料已失敗。○魯爾境之紅軍頗似過激黨。○軍中之人。軍械完備。○富有戰事經驗。（柏林二十六日路透社電）

據半官消息云○德政府復商諸協約國。○請許派兵入魯爾境。○協約國將否允諾。○尚未可必。（巴黎二十八日路透社電）

哈伐通信社發表消息云。德代使了葉氏星期日至法外部。以德政府之公文一件。致法總理米勒蘭氏。○法總理對於其要求數條。○即提出正式抗議且謂據被所接之消息觀之。德國占據魯爾流域。是否必要。尚屬疑問。德國所予之担保。必俟占據魯爾流域。因而發動和約第四十四條。爲不可免避之舉。始能發生效力云云。○小巴黎人報評論上文。謂據德國新總理穆勒氏宣稱。不測之事變。使柏林政府不得不於魯爾區域施行所議之政策。法國今已不欲占據達姆斯太。佛蘭夫菲。哈諾三地云云。但據吾人所得之消息觀之。此說完全不確。德國代使昨復至法外交部向法總理建議。法國應打銷占據。穆勒氏所述三鎭之意志。如開入中立區域之德兵。援兵不照定期撤退。則法國儘可恢復占據三鎭之權利。法總理答稱。如德國規定占據期限。爲日無多。則彼並無異議。但與葉氏所提出之議無涉。小巴黎人報又稱。吾人現信二三星期之時限。實不成問題。蓋容忍之約。將爲因循之原。碍難允許。雙方談話。並未續進。（巴黎三十一日路透社電）

◎對於德前皇問題

每日郵報載稱。○協約國已接受三月五日荷蘭之牒文。即重行聲明。○非德國亦要求引渡。○不能交出前德皇者。（倫敦二十九日路透社電）

小巴黎人報探悉。○駐荷蘭英法公使。奉命向荷政府說明任令前德皇與黨人陰謀或逃回德國之責任。（巴黎三十一日路透社電）

◎大使大會開會

大使大會今日開會時。○柏林協約國管理委員團主任諾萊特將軍報告會陳述德國近局情狀。大會繼乃審查匈國代表團對於和約條件之意見。此項審查。業已告竣。匈國代表團人員。昨日業由巴黎啟程回國。（巴黎三十一日路透社電）

◎巴西罷工風潮

巴西有罷工風潮。鐵路均停止開車。○罷工者干涉工作之人。且攻擊保安隊。因以發生搶劫騷亂。被拘者甚衆。政府預備緩計畫。以遏止之。（巴西京城廿七日路透社電）

◎對土問題

小巴黎人報倫敦訪員電稱。高等議會政治科昨日繼續審查對土和約涉及口岸及航務問題之各條件。所討論之各點。已得最後決議。其重要條款。俟下月在桑里摩開大會時。再行作決。最重要者爲軍事條款。已請福煦上將提出關於此事之第三次報告。

外交界消息。威爾遜總統關於土耳其問題之通牒。答最高會議所擬解決辦法。並不大異。聲言美國未與土宣戰。故祇有間接投票權。又聲明美國之意見。土耳其人應離去歐洲及阿美尼亞。（以上巴黎三十一日路透社電）

◎美國近事彙紀

營煤人聲稱。工新增加後。掘煤價由每噸六角五分漲至一元。二十五噸售三百五十元。（紐約中美新聞社電）

雷佛氏其設雷佛俱樂部謂如時勢需我。我可承認爲共和黨總統候選人又謂如議院對於和約及經濟問題取寬大建設的政綱。我願贊助之。又提議言於實業及政治者取穩健政策。不贊成舊或激進主張。美國加入國際聯盟但須保持美國向來歷史的利益。（舊金山中美新聞社電）

海軍少將格蘭脫。爲前大西洋潛艇隊司令。在海軍服員會聲稱。潛艇隊缺之能力。全不足供對德戰爭之用。彼運動海軍部至兩年之久。該部始覺悟建造足與德國八百噸。潛艇作戰之潛艇。司法部將馬登司一案移民部。主張遣送回德。謂馬係德人積極運動推翻美國。（以上華盛頓中美新聞社電）

司法部已將自稱駐美勞農大使之瑪丹斯氏控案。移交移民官員辦理。主張將瑪丹斯氏解往德國。蓋已查明渠爲德人也。瑪丹斯氏被控運動推翻美政府。（華盛頓二十九日路透社電）

◎日政府派兵赴俄之宣言

今日政府公報特刊。載有政府宣言書如下。日政府之派兵赴西比利亞。乃爲援助捷克斯拉夫軍起見。當派出之際。曾經聲明。俟捷克軍完全退離之時。日政府詳細回顧出之軍隊。惟日本帝國與西比利亞地理上之關係。與他國不同。西比利亞東部之政局。影響波及滿洲朝鮮。加以日人僑寓西比利亞者。爲數甚衆。今皆屆於不能保全其生命財產之地位。日本帝國之不即實行撤兵者。即以此故。日本對俄無政治野心。如毘連吾國之土地。政局安靜。滿洲朝鮮。脫除危險。日僑之生命財產。可保安全。並担保交通之自由。則日本必於捷克斯拉夫軍退盡之日。撤回駐西比利亞之軍隊。特再聲明於此。（東京三十一日路透社電）

◎飛行界消息

郵便飛行家歐洛克氏於降落時跌斃。（紐華克路透社電）

國內特約電

◎三十日閣議。（一）俄新政府顯現中東路。放棄舊政府在華權利宣言案。議決俄未統一前。不能認宣言爲有效。（二）官俸搭公債案。議決國內行政官俸。搭二成。外交官免搭。（三）湘督電陳吳軍八團全撤。有背分批撤退宣言。議決電令派兵填防。

◎外部因俄使已失代表國家之能力。將允新黨所請。於俄局未定前。先派非正式外交官。接洽一切。

◎哈埠外部電稱。霍特發聲言。俟中東路董事選出坐辦。彼即正式交卸。

◎陳籙將赴哈爾濱。視察俄新政府狀況。

◎奧約已經外部簽就。日內即可提交兩院。

◎新入府。面辭職。徐慰留。

◎段仍未回京。徐今日復派人持親筆函往勸。

◎內財兩部。呈設上海漕運局。已准。

◎西北軍籌組第五混旅。旅長擬李如璋。

◎恢復六年憲會說。新舊兩會。並不絕端反對。惟某方面慮根本動搖。正在設法打消。（以上北京一日中孚通訊社電）

◎粵省民黨要人赴滬。開始調和滇桂。救粵廣州。一說聯滇制桂。冀復粵省舊狀。（香港一日中孚通訊社電）

南京快信

◎察哈爾都統王廷楨派員來寧。清理在寧財產。

◎徐海道尹段毋息●有調南省之意。徐海各屬紳民。聯名電請齊省長挽留。

◎大陸公司開採牛首山鐵礦。昨已開工。

◎李督軍連日與施恩章士釗方樞及林長民等。籌商解決時局辦法。聞雖已略有主張。仍須徵集方多數之同意。

◎李督軍對於各省同盟。反選舉副總統等事。皆未置可否。

◎三十一日應行來寧之滬寧夜車。因三十日赴滬快車出軌阻礙。至午後兩句鐘。始行抵站。

◎初一日實業行政會議開幕。齊省長親往行禮。

◎杜威博士。定於日內來寧。担任高等師範論理哲學教務。由劉伯明君翻譯。

◎軍署外交參議濮世珍。昨日因公赴滬。林長民昨亦赴滬。

杭州快信

◎省署衛隊長羅世昌。因毆傷一師學生葉天瑞。齊省長昨將該隊長嚴加申斥。

◎杭州學生聯合會。近因教育界迭起風潮。昨特選派代表六人。分赴各省區學生聯合會聯絡。以便共同進行。

◎頃得政界消息。齊省長擬委沈爾昌。或吳憲奎爲浙江造幣分廠副廠長。

◎齊省長前委舒鈞。前往北塘河驗收工程。昨已公畢回省銷差。

◎杭縣初學所爲籌增教育經費問題。定明日（三號）下午二時開會。集議辦法。

◎第六區警備隊統帶王文彬。因公來省。昨日晉謁齊省長。面陳一切。

◎高等審判廳長經家齡。以蕭縣訟案繁多。昨特派委倪仁粹爲該縣承審員。

注意　新式電燈泡
電燈泡以光明省電爲最要。而物質務求精良。方能收美滿之效果。本處所售燈泡一項。經驗頗富。精選最優美之燈泡。以餉用戶。茲又運到大宗新式燈泡。[illegible]
十六支廿五支三十二支及五十支燭光每只售銀三錢　一百支燭光每只售銀一兩一錢
二百支燭光每只售銀二兩二錢　四百支燭光半磅燈泡每只售銀二兩一錢　欲購者
請至南京路四百七十一二號本處樣子房可也　電話中央二八三號
工部局電氣處啓

五彩印釋迦佛全身端坐像　定價大洋二角
上海　北京　天津　有正書局發行

有正書局發行
[illegible]
▲藝舟雙楫　一冊三角半
▲南薰殿圖像考　一冊二角
▲江邨消夏錄　三冊八角
▲王龍亭題畫吳梅村題跋合冊　一冊二角半
▲殿珠林秘　八冊二元
▲松壺畫憶　一冊三角

公電
[illegible]

注意 新式電燈泡

電燈泡以光明省電爲最要言物質務求精良方能收美滿之效果本處發售燈泡一項經驗頗富精選最優美之燈泡以飾用戶並又運到大宗新式燈泡價格小供價目列左○十六支廿五支三十二支及五十支燭光每只售銀三錢一百支燭光每只售銀一兩一錢二百支燭光每只售價二兩二錢半股燈泡每只售價二兩一錢二欲購者請至南京路四百七十一二號本處樓子房可也電話中央二八三號 工部局電氣處啓

五彩神燈迦佛全身坐像 價大洋二角 上海 北京 天津 有正書局發行

公電

○杭州學生聯合會致國務院電 北京國務院鈞鑒京津代表以一腔熱血。對於國是。正宜鼓勵而反拘禁。近更移送檢廳。或同代表何罪。愛國運動○果犯何法。生等同爲學子。共事此舉。豈忍京津代表獨受痛苦。爲此電懇釋放。若謂爲有罪。則生等良心未泯。誓與京津代表同罹國難。臨電迫切。不勝憤慨之至。杭州學生聯合會叩。三月三十一日

○杭州學生聯合會致各省省議會電 各省省議會鈞鑒。京津代表。以爭外交國運動。而被捕。而監禁。近又移送檢廳。受法律裁判。是乃蹂躪民之權。張賣國之勢。摧殘民意。堪稱至極。貴會爲貴省民意機關。對於此事。理宜申討。特行電達。希大聲疾呼。援救愛國青年。申師前途。庶幾有望。臨電憤慨。不勝欲言。杭州學生聯合會叩。陷。

世界要聞

巴黎人權大會開會紀（巴黎通信社稿）

▲一爲中國山東問題
▲一爲韓國獨立問題

一年以來。以和會在法之故。吾華及高麗人士。皆連翩蒞止。直接間接爲祖國向和會運動。旣均不得結果。於是乃專向主張正誼之各團體進行。冀得歐洲一般人之悟解。而求助力於大多數之人○於是實際効力乃大著。今紀此一月八日人權會開會情形。即可見其一般。此種有力之聲援。將來當然必獲良果。故不揮冗長。詳誌如下。

在開會前之兩禮拜。即遍發傳單。凡在法之工人學生僑商。皆遍邀其到會。至是日下午。微雨。開會時間係夜八時半。至七時會場入口齊滿。會場門口有人權會會員招待。並散發人權會簡要宣言書。及入會規程。會場甚大。建築甚宏麗。且有電影等種種設備。屆時因演說者到會未齊。乃延期至九時開會。主席爲巴黎大學教授華法教育會會長前教育總長歐樂。演說者爲沙來博士。下議員程俗。中國代表者謝東發博士。高麗爲王君。

九時開會。先由主席歐樂君述開會辭。略謂今日開會。係爲於中國之山東問題。和會之解決方法。久宜反對。及關於韓國獨立問題。日本對付韓爲酷虐。此兩問題均是以擾亂遠東和平。且華人與韓人之要求。係自衛其人權。吾人不能不贊助保護之。此即今日開會之主旨。再今日開會。似覺反對日本。其實不然。日本在戰時助吾歐人擊敗軍國主義之德意志。吾人實感謝之。友愛之。但其政府政策。及對外趨勢。實類於軍國主義。無可諱言。此種政策實有害於日人。故吾人不惜爲攻詰之舉。而並非仇視。惡言實友誼之忠告也。茲先請韓國代表發言。韓國代表因法語不十分流暢。故言詞甚短。略謂今夜之會。得諸位蒞臨諸君。吾韓人之苦況及吾人之要求。惜余法語不熟。不能暢達於諸君之前。已請巴黎大學教授沙來博士及中國謝東發博士。代爲詳述。總之。吾韓人今日。實在水深火熱之中。切望倡人道者之救助。深願諸君細察兩博士之演詞。而加以矜恤扶助也。

次由沙來博士演說。略謂吾人今夜聚議遠東之中韓兩國問題。實爲人道起見。反對軍國主義起見。亦爲世界和平起見。故吾今費諸君寶貴之時光。而盡吾冗長之陳述也。吾首言山東問題。此問題在和會解決不當。諸君類多知之。中國因受此不平待遇。乃未簽字和約。其時即國老年少年多憤慨垂淚。謂中國竭力以助協約。乃反致見□。至中國少年學生。則奔走而爲示威運動。以推翻親日政客。於是全國蜂起。抵制日貨。至今未已。遠東和平。遂行不可維持之勢。此皆和會昧於事理之過。不知山東實中國所有領土。且最親愛之一隅。其國大哲學家孔子即生於斯地。以中國人人尊崇孔子之心。即知其愛護山東之切。余曾游其地。登泰山。游大湖。一風一俗。皆純爲中國爲有。無一日本習氣。亦無德人風尚。山東與中國人之山東。其俗異中國人之風俗。外人而欲占領。爲萬萬不易。余有證據甚多。當余過濟南府時。火車甫停。推小車者。爭迎雇客。擁擠不堪。余在車內。見其正爭違雇客地點。便以日警所阻。且並加以呵苦。頗爲之抱不平。而小車夫乘一時擊立。不敢前進。然緊看候日警不覺。仍一擁而過。既得雇客。則日警無如之何矣。只此一端。可見山東人不易爲外人所制服。但日德必欲得之者。實該地富源太多。有以啟其野心也。山東人口有二千萬。其煤鐵爲世界所豔稱。故德人遂借此取得青島。而遂取有膠濟鐵路旁之採礦權。日人亦久豔羨。至歐戰一起。認爲時不可失。請於協約。以攻青島。初本宣言取得後即還中國。乃旣得後。即驅伊犠牲若干生命財產。便不肯歸還。其實青島之役日人死者不過四百人。以較英法之于德。殊不值一說。而日人遂欲以此換得山東。眞屬妄想。而和會亦竟與之。其妄尤甚日人亦早知歐人不過各爲其私。誰有興正扶弱濟傾之意。故對於遠東。無所顧忌。既安心占領山東權利。一九一七年五月九日又有二十一條之要求。此要求之狂妄。恐爲自來所未有。彼幾欲一舉而收中國爲已有。蓋彼要求財政陸軍警察教育宗教衍物日本指揮。此種要求。實屬駭人聽聞。是時爲約止與德奧拚命。無暇過問。戰爭既停。和會亦專心對付德奧。未當提及此事。吾願國際聯盟有以平此不平也。（未完）

德國化學工業之將來（巴黎通信社稿）

▲美德戰後化學製造之競爭
▲德國最近化學製造廠之實況
▲化學師與自然界

德意志之化學製造。素甲於世界。莫與比倫。在戰前英美各國即爭做效。終不能及。戰後更加意講求。欲乘戰勝機會。一舉而代德國素日地位。如北美近美國進行尤猛。即顏料一項。新開工廠已有一百一十二處之多。資本達四十萬萬美金之鉅。其用力亦可謂大矣。雖然德國戰後化學製造之狀況又係如何。是否因戰敗而遂影響其第一位之地位。此皆吾人所欲急知。近有法國化學專家盧氏新自德歸。曾參觀德國最有名之化學製造廠。向人述及。並轉述其廠主談話。茲特迻譯如下。盧氏曰。吾此次游德。專爲考查化學工業。所參觀德國之有名大廠者多。其尤著者爲白得志安林蘇達製造各廠。其中地大者有化學師二百五十三人。工程師三百七十五人。工人一萬四千餘人。而積約四百七十二法畝。共有房屋八百九十九所。全廠發動機係用二百五十九個蒸氣鍋爐之力。此原動力分配於四百八十一架機器。其氣量之總合爲四百五十六萬九千零四十四噸。用水至一萬之三千萬立方。邁宿之多。用瓦斯亦達三百五十萬立方邁宿。用冰九萬五千噸。全廠中現時出品其大宗爲各色顏料。硝酸。蟻類。鹽酸。阿莫尼亞。及化學肥料等。其每月出品之總數量平均約達五萬噸。此廠雖在戰中。並未停止進行。且資本較戰前反加多。因自開戰以來。乃規定股東分息不得過百分之二十八。多存餘利以備不虞。至一九一七年其資本總額乃達九千萬馬克有奇。乃至一九一九年竟達二萬萬五千二百萬馬克之多矣。和約簽定以後。尚富竭力擴充。將盡其數年蓄養之精銳。一鼓而恢復其在世界原有之市場。觀其規模之大。進行之猛。恐英美各國終非其敵。更加以其發明能力之強。必日新月異。層出不窮。觀廠主博西氏之言。即可知其大概矣。該廠廠主博西氏曾以工業代表資格。來巴黎赴和會。當時曾與其法國友人談及德國化學工業之將來。謂德意志雖在戰後。然化學工業之將來仍不可限量。以吾德人之經驗。及想像。識以爲無論自然界中何物。蓋未有不能以化學製造代之者。吾國之化學所發明無窮。搜求不已。如顏料製造之成功。久已稱奇於世界。然自吾國化學家視之。不過其最小部分之一種製造而已。如緒日爾氏之化學肥料與人造樹膠。均已成功。前途發展之希望甚大。此外最大之事。即日前化學師等。以腦汁以研究用化學食料化天然食品。此種研究如得成效。則吾國之化學工業當猶步入寰矣。吾國所有之煤。現雖爲人所奪取。但所餘者尚有須爾地方之煤。素可供使用。已足使用。自其中取出酸素之後。既有多量酸素之增減。尚未能影響吾人之工藝也。自吾人知從空氣中取出硝酸之後。便知有許多之化學品類。皆可自空中取得。不必耗費各種原料方能產出新物品也。吾人前此實業未能直接交涉。多爲中間者所操縱。顧客與廠主之間未能充分發展之故。全在左右。以致供求時時相左。吾人有鑒於此。已從事改良。令工程師當與顧客接頭。以便知其需要所在。並進而與之爲種種解釋。使顧客得盡知各種出品之用法。及其便利可貴處。既能供求相應。又悅薪新之出品。一般人皆能知其用途。則發展可期待矣。

國內要聞

北京特約通信（仲述）

▲學生移送法庭之種種

被拘學生代表之移送檢廳。將以明定其法律上之罪名。使責任歸之法庭也。聞段芝貴云。這般人不明不白押在這裏。我亦賦煩了。不如早點送過去罷。在教育部人而亦頗以此等辦法爲比較的可以贊成。因四十餘學生受軍法式之拘役。已數月於茲。既不准探視。教員保釋。亦無一定辦法。將來成爲無形之無期徒刑。政府不應有此不明不白之辦法。在學生亦何必受此無期無限之拘禁。惟學生則不願送拘之法庭。因爲過法律則斷勢必處以法律上之罪名。然當局者皆以送法庭。並不能阻止之辜。而決然送去。各校長遂分向檢廳共保。檢廳謂方才送到。碍難即准釋出。於是此四十三人。遂被押往司法講習所。即舊高等審判廳舊址。與看守所地址相連。學生所住之屋。即爲昔日之高審廳民事庭也。

學生移檢廳後。飲食起居均極優待。中餐大菜均可。隨意院內言語行動亦無甚拘束。惟遵守甚嚴。看守夫外又特調警察數十人。有乾面四周四外。有巡閱於院內者。有布置於四周。日前學界有兩萬餘人大隊出發自投之說。故特別戒備。一俟傳得風聲。即電軍警大隊彈壓。學界要警役斷非兩萬之學生之敵手也。上者河大反獄之消息。到京後高檢廳特發訓令各監獄格外嚴重。並由該長官口頭戒飭看守所長。所內學生千萬小心。不可放跑一個。外來學生則不許胡亂進內探問。如有多數來探更須留神」云云。

檢廳派檢官劉元爵等八人。輪往所內偵訊。詢問數次并無要領。因檢官謂學生老爺人多氣盛。幾至不能開口。移送之者。又以騷擾罪爲名。即以擾亂治安妨害交通爲起訴根據。惟學生方面早已準備（未動武力【本根害交通機關】以爲法官之訴論其以學生所持之（只能照違警律處罰。解決不成法律罪名）爲無可非難。想不想去只有當場損壞之汽車可算得損害交通機關之一部。既即以此爲起訴之據。至檢官審詰主使之人。則各生均氣憤填胸。方正自投久室。有誘罪主使之理。故對於此等詰問。未常強硬而偵查。容遂不免嚴酷設許之困難焉。

延宕中之福州交涉

○日前外交界消息云。閩案交涉。以雙方意見未能一致。故經兩次談判。迄無結果。據外交界消息云。前日政府訓令內容。對於我國所要求各項。逐條均有指示。辦法。即寓要求於答覆之中。以期爲相當之抵制。闡議。亦恐不得要領。現陳次長對於此事。已決定下列兩項辦法。（一）先解釋日本所藉口之抵貨一節。以抵貨爲一事。閩案又爲一事。不能併案討論。亦不能爲交換條件。此事祇可以友誼的協商。亦不能爲事實的談判。故開議閩案時。須屏除此項之議論。（二）日本答復中。所附帶要求之賠償一節。以此次肇事。出於日本。當然須負賠償責任。且經雙方調查結果。業已證明日本有持械行兇之行爲。我國之抵禦。係爲自衛計。斷無給與日本償金之理由。至撤兒道歉二項。均有連帶關係。日本絕不能不承認。前日業將此旨。派某秘書前往日使館。切實解釋。彼方答覆內容。現尚未悉。惟聞日使現持延宕態度。日內尚難開議。惟聞外交團對於此案。忽生延宕。異常注意。並有主張向中日兩國當道進勸告者。惟威謂日本此種無理要求。實非應當云云。

仍未解決之撤防案

吳師撤防問題。日來益形緊迫。聞當局昨接湘省張敬堯經電。謂衛部撤防。迭懇曾使轉電挽留。雖承諭告。迄無效果。近日該師陸續開拔。人心浮動。頃得株州報告。第八團一二三營全部業抵株州。是自由撤防。已成事實。伏懇查照前電。迅示方針等語。

又某方面得湘省電訊。傳聞在軍第四旅八團一營○於八月二十八號。已退抵株州。第二營亦已退駐馬家河。第三營駐易俗河等地。並附有炮隊一連。機關槍一連。又聞第二師之第七十八團。亦已退抵湘南。其餘隊伍。亦多準備退等語。似此情形。則湘南撤防。或已實行云。

但另據某方面消息。則謂吳師目前。當不至遽行撤退。其理由有二。（一）該師請領開拔費。中央尚未撥發。（二）撤回以後。駐紮之地點。亦未指定。現曹錕正與政府兩電磋商。在未經解決之前。事實上決不能自由移動。至張敬堯來電云云。實自有故。蓋張本意並不欲留吳師。特藉此蒞招軍隊。並將日前天津扣留之械國步鎗萬枝領回。以自固其勢力。故其迭次來電。均以吳師撤退。決難接防爲詞。一面則借招工爲名。擬入赴隊爲兩者。募集工人。其實即招兵之變相。中央已去電查阻云。

此外駐湖北沙市陸軍第八師師長王汝勤。以餉項久欠。士卒困頓。迭次致電中央。請該師撤防回直。中央以沙市爲川湘鄂三省交衝要地。未允所請。聞王昨復特派團長冉繁敏來京。謁見當局。請領欠餉。並面懇撤防云。

星期四之閣議紀聞

星期四爲國務院例會之期。上午十一點。靳揆及各閣員陸續到齊。十一點十五分。開議重要議案。計有五起。（一）福州交涉案。陳代部報告星期六與日使交涉經過情形。（除各閣員外概行屏退）結果若何。並未探悉。（二）改訂官俸搭券案。財政部提出自三月一號。官俸改搭二成國庫券以來。迭經各機關反對。討論結果。官俸在百元以上者。改搭三成。八年公債。惟駐外公使領事武官等。一律現洋。（三）收回中東路權案（星期四閣議席上交由院交通部核議）交通部提出。所有關於該路管理。除與公使館。結果依照舊任電陳辦法辦理。責成駐京當局迅速籌款撥。以資應用。（四）吳佩孚撤防案。據張湘督來電報告。吳師撤防。並未按照原議逐漸撤退。竟將第四混成旅第八團全部。退出防線。影響湘局甚鉅。結果。院電張督遴選得力軍隊。接替該處防區。並將詳情電復。（五）應付俄新政府案。俄新政府擬將舊政府在華所得之利權。以及中東路權。完全歸還中國。意圖承認。彼與新政府討論結果。俄新政府並無統一全俄能力。協約各國。尚未有何等表示。我國自應愼重從事。未便首先承認。此外尚有給予勳章案五件。一律通過。時屆下午一點二十五分散議。曾來兩長。晉府報告云。

北大學生之小衝突

日前外傳北大學生王自治。打傷同學莊汝霖一節。茲據探明當時肇事原因。及近日雙方情況如下。本月十八日晚七時。北大學生評議部。特爲全體自首事。召集緊急會議。到會三十九人。王即爲主席。莊爲評議員。自首案。尚未了結。莊即提出彈劾康白情案。當時共分兩派。爭論頗烈。反對派。以事出題外。陸續退席。全場中所餘二十八人。以主張彈劾者爲最多。莊即乘機要求付表決。王某以事關重大。非少數人所可通過。乃宣佈留待下次討論。莊因主張未能貫徹。祇得署名揭帖。內有王某宣言。表決與否。主席自有權限一語。王見揭帖。即訪莊某。質問此說之由來。彼此辯論。略有衝突。莊某頗受微傷。經同立咨學專門學校校長密治。現已漸愈。近經同學出面調停。雙方已無他見。且皆有本上之覺悟。聞昨日莊王以事屬義舉。業已聯名揭帖。向北大同學作最誠懇之道歉云。

段合肥出京之眞相

段祺瑞赴湯河避壽。當日未回。引起外間許多之推論。昨訪與段氏同赴南苑之某高級軍官云。段氏二十八日。赴南苑。確係避壽。願行。在家招呼衛無平中將。令告閽人。凡有送禮物來者。一槩不受。家中亦不許備筵。余當夜就回。但是日傍晚。即轉赴湯河。欲在該處避壽一二日。並察看建造學校之地基。段氏出京之時。與靳氏同行。靳因政務殷繁。二十八夕先回。段則留宿湯河。前日外間盛傳。段氏爲靳追而出走之說。系安福方面所放出。以安福之意。欲使段靳離隔。以遂其水混有魚撈之目的。故可信日內政局。必無重大變化云。

拉門德氏與記者之談話

▲新銀行團宣言尊重中國民意
▲決不干涉內政獨立之權利

美國摩根公司代表拉門德君。前日由日本抵滬。昨日午後四時。在禮查西飯店。邀請本埠各報記者開談話會。到會者有湯節之。王伯衡。夏奇峯。謝介子。巢楚甾。祁仲輝。狄狄山。程君等。公推湯節之君代表發問。王伯衡君傳譯。茲將湯君與拉君問答情形。紀述如左。（一）湯問「新銀行團之目的何在」。拉答「新銀行團之目的。輔助中國。興建實業。改良幣制。發展交通。對於中國內政。決不干涉」。（二）湯問「新銀行團成立後。各國在華之勢力範圍。如各國自認爲在某區域或某種事業。有優越地位及特別權利者。能否完全取消」。拉答新銀行團不但將來不作勢力範圍之想。且對於既往各國之所計勢力範圍。亦希望逐漸消滅。惟現新銀行團尚未完全成立。將來對於既往之勢力範圍。能否有消滅之希望。尚不能預定。然均須設法使歸一律也。鄙人在日本時。日政府尚未有所表示放棄其滿蒙除外之權利。惟日政府尚未發言同意（三）湯問「中國政治現狀。甚爲混亂。新銀行團對此將取何種態度乎」。拉答「此問題現暫不能答。因吾儕來華。即爲考察中國人民對新銀團之心理如何。即如美人在美。當聞中國亂事甚多。戰爭不已。今吾儕來華。乃知并非事實。故將來態度。亦不能預定。須俟將考察之狀況報告美國資本家後。始可表示一定之方針」。（四）湯問「近數年來。外國與中國私人訂立多數含有政治意味之經濟契約。殊爲中國前途之患。亦是爲新銀團進行上之障礙。新銀行團對此。其將以何法處理乎」拉答「新銀行團之宗旨有二。（甲）借款與中國。專爲輔佐建設之意。（乙）使借款可享受正當之利益。將來必有正當之辦法提出。務使中國用款最正大之途。亦可使貸款入於安。至於中國之內政。乃中國人自己之事。新銀行團決不干涉」。（五）湯問「新銀行團對於中國財政問題。將用何種方法。而不損中國政治之獨立乎」拉答「鄙人再行申明之。新銀行團之作用與中國獨立之權利。決無關係」。（六）湯問「多數國民之希望。如新銀行團果與中國發生經濟上之關係。應當愼重民意。綜合法之國會通過。俾兩方得完滿之結果。未知新銀行團確能照行否」。拉答「當然尊重中國民意。至於中國憲法。是否有借款必經議院通過之規定。鄙人尚不深悉。如其有之。其顧必待通過。但其時希望鄙邦事務難。不致如美國上院通過案件之延久。假使中國人民。有不願做之事。則新銀行團決不勉強爲之」。談至此。時已鐘鳴五下。遂各興辭而別。

中國與領事裁判權

中美新聞社譯美國聖路易郵報云。八年以還中國之法律制度。已大有進步。美國自昔相沿。爲中國之良友。則及今調停於各國之間。請其拋棄在中國所享之領事裁判權。豈非適當之舉動乎。前此各國之於日本。亦嘗經同樣之試驗。卒於一八九九年。由英國爲之盡力。約各國同時仗義。允自行拋棄其裁判本國在日僑民之法權。而尊重日本之法律。其裁判之法。一遵一八八九年日本新憲法中所載者。依法審理。向者在退化之國。因其法律制度與文明國迥不相同。其所定規條。往往殘酷不仁。有背人道。果外國僑民以事受其裁判。勢必同受酷刑。外國爲保護其本國僑民計。不得已而有領事裁判權。而領事法庭。即因此成立。中國舊時法制。與日本舊時同。以苛刑逼供無顧忌。然今日中國刑法。已滌傷一新。一切條律悉依西法。其舊法律已於一九一二年三月間廢止。此實中國司法界一好現象也。一八四四年美國與中國所訂條約。謂美國人民如在中國犯罪者。應由美國領事或其他美國官署承審科罰。悉照美國法律辦理。一八四二年。英國以鴉片戰爭獲勝。遂亦得領事裁判權。復自中國以香港割讓。不及十年。美國亦與日本磋議。訂一與中國相同之條約。取得領事裁判權。夫一國而許以領事裁判權界他國。是不啻承認其欠缺文明國之程度。而百事不如他國。然今者中國日進文明。世界各國固先已知之矣。其法律上之缺點。今已力事修正。昭昭在人耳目。憶當年日本取消領事裁判權時。其動議在一八九六年。後三年而付諸實行。今各國對於中國如已覺其法律之可恃。自亦應取消領事裁判權。一如當年之爲日本盡力。否則似不認中國爲一完全之法治國也。

時評一

今日借款問題（迦）

拉門德氏之談話。其要點在新銀團。不作勢力範圍之想。尊重中國民意。與決不干涉內政獨立之權利是也。夫中國所借之款不可謂少。而成績悉化惡果。然使從根本救窮方面着想。又未嘗不有賴於借款之處。故今日所應決者。應借不應借之問題。猶在其次。第一中國人當自知既借之後。有無自治能力。可以使如拉氏所云者。實行於中國。不致令人欲助我者。終無從爲助。此則在自己省察者也。雖然。今之國用。祇愁無款可借。當局果有念及此者乎。

有正書局發行 書畫參考書
▲南薰殿圖像考 一冊 二角
▲藝舟雙楫 一冊 三角半
▲王麓台題畫稿 吳墨井題跋 合冊 一冊 二角半
▲江邨消夏錄 三冊 八角
▲松壺畫憶 一冊 三角
▲秘殿珠林 八冊 二元

驥製半夏

咳由痰生痰消咳止本廬驥製半夏爲醫痰之上藥止咳之仙丹無論久患新起以及種種痰飲痰嗽服之奏奇效可操左券誠以製煉得法配佐相當故其功效自爾神速比來風行中外固已同聲頌起痼疾而登仁壽洵無愧樂界巨擘也但是藥假冒甚多無恥之徒既抄登本廬廣告以爲影戤又到處兜售損人利己忍顧諸君希認明盒內有辦眞無券爲弗騎買價目大盒四角小盒一元二角試服二角

上海盆湯弄寶波路口 崔氏瓣香廬藥房啟

分設長沙糧道街 福州總督署口 杭州上保佑坊之江報館對門 北京青雲閣樓下 天津鍋店街通衢馬路內 南京下關大馬路 安慶軍署西 無錫北門江陰巷內 開封北書店街南口路西 奉天省長公署東首

華泰洋行新到藍晒圖紙

四川路A一百三十三號

人造自來血功能滋養全身血液補益筋絡紅潤容面生長肌肉強健脾胃婦女痛經白帶乾癆等症治之亦均有奇効此藥曾經內務工商兩部批准立案各界諸君之證函確爲良好補品每大瓶洋二元每小瓶洋一元二角

總發行所上海五洲大藥房謹啟

外埠五洲分號及經售家均有批售

漁洋感舊集

此爲初印佳本言有錢牧齋詩者且字體精美可愛現用連泗紙精印八册定價一元八角

上海北京天津有正書局

習字之好模範

草書帖

學生應用

唐拓十七帖	六角
宋拓河南本十七帖	四角
宋拓十七帖	四角
宋把索靖月儀帖	二角
宋拓智永眞草千字文	五角
北宋拓爭坐位帖	三角
宋拓薛紹彭書譜	七角
宋拓太淸樓書譜	七角
大本初拓書譜	六角
李懷琳絕交書油素鈎本	四角
翁叔平臨書譜墨蹟	四角
唐賀季眞書孝經	四角
初拓懷素自叙帖	五角
舊拓趙松雪正草千字文	二角
董香光草書習字帖	三角
王覺斯草書墨蹟	三角五分
文徵明正草千字文墨蹟	三角
文徵明懷歸詩墨蹟	二角
祝枝山書杜詩墨蹟	三角
祝枝山書艷詞墨蹟	三角
文衡山王雅宜書北山移文	三角五分
眞草習字範本	一角五分

此外尙有大楷小楷行書帖百餘種詳載目錄函索即寄

有正書局發行

化痔仙丹

諺曰十人九痔考痔之起原皆由濕熱下注陰峻下之劑腸中多受刺激致血行障礙成此症有內痔外痔之別又有痔核痔漏之分凡患此者莫不坐立不寧痛苦異常而尤以女子爲甚蓋舊家庭女子往往少於運動有妨血行且羞於醫治愈久愈深終難解脫本廬所出之化痔仙丹治男婦一切惡痔不論新起久患每日淡服三粒包可全痊不發如患外痔可用去管膏搽塗既不覺痛且易斷根服無效驗願退藥還銀每料一元每料五瓶四元

上海盆湯弄寶波路口 崔氏瓣香廬藥房啟

分設長沙糧道街 福州總督署口 北京觀音寺街青雲閣樓下 天津鍋店街通衢馬路內 南京下關大馬路 杭州上保佑坊之江報館對門 本天省長公署東首 安慶軍署西 無錫北門江陰巷內 開封北書店街南口路西

沈製鏡面散

鏡面散必須郵寄上海人壽醫藥室外埠函購郵局安遞原班回件郵票通用九五折 近來此藥名聲卓著冒牌甚多如要眞牌直接

專治面部○雀斑○粉刺○烟容○酒刺○油光○瘡疤○白點○黴瘡 每瓶二元半單料每洋五瓶每料二瓶○雙料每洋兩瓶○不靈包退○一瓶總發行上海盆湯弄大街八壽醫藥室

淸血解毒藥水

凡人勞血不淸毒蘊血中多患瘡癤面部瘰癧骨節疼痛或患花柳梅毒於身內血液而致輕則下體腫爛重則全身潰裂且毒性猛烈傳染極易若不早治毒即侵入血內爲害非淺本醫院製成此種解毒藥水當除毒患無論久病新起均能見效本院誠心濟世一服即明射利如商賈者須認明招牌庶不致誤每瓶一元二角五分 上海外白大橋北蘇州路一號大英醫院謹啟

慈谿祝家渡袁氏修譜廣告

静啓者我族宗譜自光緒壬辰修後迄今三十載現屆續修之期凡我袁氏系出宋大儒正獻公次子廣敬公之後或由先世遷居他處或本身移居外埠者請將里居世系生配卒葬嗣續及前淸出身職銜誥敕旌褒節孝以及各人著述暨傳狀等類彙錄賫至祝家渡袁漢卿接洽見報三個月爲限萬勿遲悞 民國新街魯揚節婦或本人有著述暨傳狀等類 上海通訊處泗涇路德和洋行袁禮本 民國九年庚申正月既望袁氏譜局啓

Z2095

上海中法實業銀行廣告

本行規定資本一萬五千萬佛郎認定一萬五千萬佛郎公積三千萬佛郎中華民國政府認股本三分之一計五千萬佛郎○本銀行章程經中華民國政府於一千九百十三年一月十一號批准立案○總行○法京巴黎○分行○北京上海天津漢口雲南府香港廣州福州汕頭奉天西貢海防海參崴橫濱新加坡英京倫敦法國海賽利翁○本銀行專辦各種借款押匯經理各種定期往來儲蓄等存款不論規銀英洋金鎊佛郎美金均可照辦 [illegible]

書局新出

莫孝胥楷書習字範本

學習最宜

（每册大洋一角二分）

上海美國友華銀行告白

資本金四百萬元餘存一百十萬電報掛號RAINKASIA電話中央一七二五號總行設美國紐約城 遠東總行在上海九江路江西路口 分行開設廣東長沙漢口香港馬尼拉北京天津

中國上等連史紙印三册定價九角

上海信通股票公司廣告

本公司經理買賣華洋各種股票及証券公債票等交易治外克己各界諸君如有交易即請惠臨面議無不竭誠招待倘蒙惠顧無任歡迎本公司設在英租界河南路如意里口二百九十七號中央電話一〇八八

甲9088

南北碑

初拓爨龍顏碑	五角
匋齋藏瘞鶴銘兩種	一元
水前拓本瘞鶴銘	四角
中岳嵩高靈廟碑	三角
海內孤本大代華岳廟碑	四角
舊拓刁惠公墓誌	四角
舊拓崔敬邕墓誌	四角
鄭道昭雲峯山論經詩	三角
初拓鄭文公碑	六角
明拓賈使君碑	三角五分
初拓張猛龍碑	五角
初拓劉懿墓誌	二角五分
何蝯叟舊藏羅版印張黑女誌	一元
舊拓鄭道忠墓誌	四角
初出土拓王基斷碑	二角
孝昌石窟碑	三角五分
舊拓黃初修孔廟碑	二角五分
龍門二十品	六角
魏齊造像二十品	四角
魏唐墓誌三種合册	四角五分
舊拓好大王碑	四角

有正書局發行

上海工部局開辦儲金存欵

現爲鼓勵各戶按月撙節度支投資購買本局公債券儲蓄生利起見本局議決開始收入各華人投資儲金至以後布告爲止如欲知該儲金章程請函詢或赴江西路二十四號半本局會計處索取逆料此項儲金辦法當得華人同意歡迎蓋按月節省度支投資購買本局公債券乃一最穩健之舉也此佈

2966Z

有正書局新出

王石谷山水小中堂

下列九種均用五彩珂羅版精印每種各價定一元

寒林激澗	此用文徵仲倣李成筆有南田題句
琴趣	此臨徐幼文本有南田之題詩並跋
觀瀑	此用滋天生法自謂畧存緊梅歸於簡澹
待渡	此臨郭恕先本
楓湫雲頂	此用趙善長師北苑法南田題有七絕一首
楓崖松磵	此用黃鶴山人法自題句云楓崖瀝秋气松磵冷泉聲
梧竹淸音	此仿雲林生筆南田題以詩並跋
霜林茅屋	此用謝雪村筆南田題以詩並跋
水村	此臨趙文敏本南田題以詩並跋云觀石谷水村卷木煥然神明不止下眞迹一等

此外尙有王石谷大中堂及小中堂多種詳見目錄承函索即行寄奉

法界共舞臺男女合演二月十四西歷清明日戲

日戲價目　月樓三角　特廂二角　官廳二角　特廳角半　頭廳一角　二廳一伯　三層廂一角　電話三千五百七十

趙月樓 義旗令　梁俊圃 鍘包勉　潘小林　小琴仙 全　詹潤泉　蔡紫紅　小金鈴　小金鋼鑽 本　張菊芬　小金培　小金鈴 玉　薛銀麟　小寶義　李鳳仙 堂　許鴻蘭　許鴻玉　宋榮奎　呂月來 春　馬春甫

法界共舞臺男女合演二月十四夜戲

夜戲價目　月樓六角　特廂五角　官廳五角　官座四角　特座三角　頭廳二角　二廳角半　三層廂二角　（電話三千七百七十）

李秀山　梁俊圃　小金四　鋼鑽　許鴻　葛玉蘭　薛銀麟　李桐來　蔡紫紅　張菊芬　宋榮奎　鞠德奎　小寶義　詹潤泉　露蘭　小春　小金鈴　小金翠　小琴仙

（解寶珠）太后　美　會　洛陽　鐵　公　鷄）（孟姜女）（大白水灘）（全本新殺子報）

丹桂第一台二月十四日戲

特別包廂四角　上層包廂三角　頭等正廳三角　上層包廂二角　二等正廳二角　三等統艙一角

小鑫培　高秋顰　吳莖芳　李慶棠　馮志奎　王蘭芳　麒麟童　高慶奎　王靈珠　王金元　樊春樓　元旦　李少棠　陳嘉祥

獨木關　射游宮　鳴▶　全部九龍抬頭◀

丹桂第一台二月十四夜戲

特別包廂八角　上層包廂六角　頭等正廳五角　二等正廳三角　三等起碼一角

元元旦　王蘭花　吳莖芳　李少棠　樊春樓　范敏兒　王金元　麒麟童　高慶奎　王靈珠　高連生　小慶生　李棠　陳嘉祥　小培鑫

趲羊　陣田錯▶　五　六　本　丁　郎　尋　父◀

新愛倫影戲園

中市愛倫舊址　二月十三日禮拜晚准演　大部偵探長片　第一集第二集

六大集十二本

女偵探蒲露提

破獲法國潛艇記

頭本二本三本四本

◉怪俠◉

全部十八集計三十六本　一夜演完

在美界海寶路　今天禮拜五加演特別日戲

今晚戲目

上海大戲院

北四川路虬江路口即美租界

活動雜誌大部　愛情新片　滑稽羅克　五大本　家庭黑幕　犬吠聲

卓別麟之大吠聲　噴嚏稱著之名家全羅克　滑稽大家羅克之節目　有情大吠聲　之妙而節之其佳作　及滑稽快來一觀　聲不可無遇而不

老子北路者之禮拜六　禮拜日之義結金蘭　禮拜日戲紅手套四集　崇北業東路禮拜一加演　隔壁晚上演一日戲　二套四集

今晚准演

歐美戰報

最著名之香烟

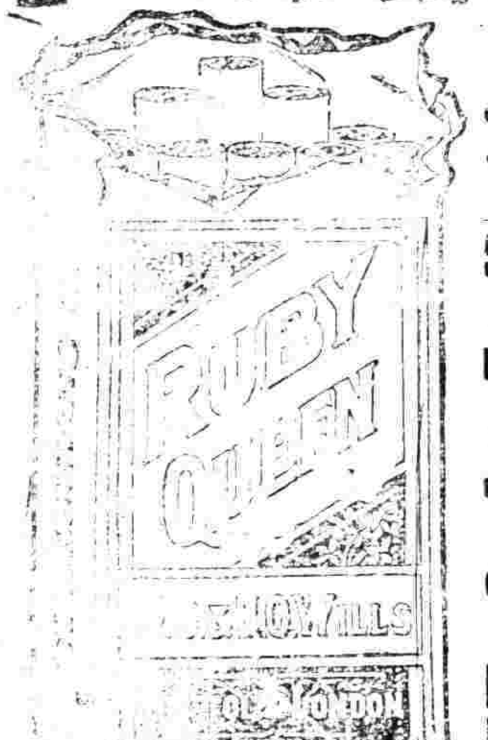

最著名之香烟　最著名之香煙

最著名之香烟

上海永泰和烟行經理

新世界

中國第一遊戲場　英大馬路泥城橋

（價目）（門票二角）（電梯三角）（月券三元）（大菜券一元門票在內）（地道南北二部兩面交通）

愛華社女子新劇　新長片一刀仇　海福班京戲文武　徐狗子雙簧第一

鍾姑娘　華子元　焦得海　廣闊泉　常旭九　莫悟奇　史鑑潤　朱蟹庭　朱耀奎　十齡童　夏運生　石秀峯　錢桂蓀　陳鳳鳴　丁鬥蓀

小阿友　影戲　王小新　施閣亭　百美班　小洞天　新花園

大菜間　彈子房　跑驢場

京韻大鼓　特別戲迷　對口相聲　快書　歐西魔術　文明宣卷　雙珠鳳　笑笑笑　楊家將　宏碧緣　改良蘇灘　崑曲　四明文戲　紅圈鐵手　改良本灘　校書會唱

特別室　茶室　女子招待　樓亭　假山　瀑布　花園　商場　跑冰場　動物院　游藝機　中餐室　茶食處

請詳細閱新世界日報

二月二十日起在北部自由廳內舉行第三次

羣芳選舉大會

● 轟轟烈烈的做一遭

▲請花叢貴客二百九十七人爲顧問

▲買門票一張送羣芳選舉票廿權

海上看花客聽者○惜花客聽者○諸花客聽者○尋花客聽者○採花客聽者○新世界有驚動全上海的大舉動出來了○什麼事○就是花國大革命的一件事○花國本是新世界創造的時代○當此女子解放的時代○道德會有禁絕問題的時代○花政府人物○選是醉夢顛倒○要不改選○等到五年之後○千百花葉○或有多數不及從良○請致他們的痛苦○達到什麼地步爲作○破壞社會公德○要發生多少的力量○任細想來○着實可怕○所以推翻何花政府○組最新花政府○是眼前最切要的事情○今番是第三次○選舉羣芳○然而也好算番被大花的□局○因爲新次是純粹游戲性質○這一同是這含有□□義的性質在裏頭○所以不惜含錢○曾經開過好後次很大很大的大宴會○大也有名的看花客○大多數被我們請得來了○花宗旨再三中說○由他轉達舉花○○宗旨裁新世界日報一希望他們受客入的動○馬上提唱子工同識子以及辦閩體等事○從花朝起○北部自由廳○就作舉芳會會場○設有看花席○游客可坐○不取分文○評花席○所有本會顧問○均可入坐○獨獨草花席上○比上兩次格外認填辦理○勿論是不是大名鼎鼎大先生或是小先生○一廢元自面下入大天天論他來○坐坐談談唱唱戲曲○選舉期定一個月○期內游客購門票一張○可得選舉□廿權○購新世界報一張送選舉票一紙○欲知詳細請看新世界報

大世界

中國第一俱樂部

游資每位小洋二角童僕減半

共和廳 精美香茗　樓下 彈子房　大新樓 精美中餐　衛生室 衛生飲食　樓下 哈哈鏡　小蘆山 鸚鵡仙花　花園內 跑冰場　葉馨揚 英烈　吳小儒 描金鳳　吳小石 白蛇傳　曹少堂 文明宣卷　人少笑 特別口技　武飛圖 柔術武藝　少林會 單弦快書　常濟田 改良蘇灘　范少山 梨花大鼓　李翠寶 滑稽大鼓　木板張 京音大鼓　老倭瓜 學兒京戲　張金寶　王家班

大影戲長片　乾坤班京戲

優秀社 文明新戲　劉翠仙 京音大鼓　李金標 李玉環 梨花大鼓　王德岩 文武戲法　李雲紅 文明大鼓　韓永仙 陳子珍 雙簧　吳玉蓀 白蛇傳　謝品泉 三笑　小蓬仙 掛木消幽　樓下 動物院　西餐室 西式大餐　京菜館 精美京菜　素齋 淨素菜點　共和廳 瓜會陳列

仍增精美大菜每客一元游資在內

地皮招租

茲有閘北湖州會館北首新天下會館前有空基一方計十畝之譜上有平房四間大玻璃花棚一座玻璃花箱週圍竹蘿俱全現欲出租有合意者請到虹口西武昌里春匯里五二六號面議可也

三放頌精拓本大合冊

頌鼎頌敦頌壺三種篆法爲周金石文字之冠此乃費吧懷張叔未等所藏器字多而且精張叔未云鐘文結體得斯三種往來心目中此外無他求矣茲特放大精印合爲一冊末附釋文尤便初學每冊大洋二角八分

上海望平街　有正書局發行

氣急神驗證書

部人素患哮喘入冬必發醫藥罔效迄今數載於茲矣前見報端載貴廬哮喘氣急丹神效異常試購一瓶如法服香所患若失雖天仙丹無以過此誠世界上不可多得之妙劑也心感之餘無以爲報到處表揚外特爲數語藉伸謝忱並希將原函登入報章以告世之同病者

廣東韶州龍鍋嶺十二月初六日　價目每瓶一元　每打十元

上海崔氏蜩香廬藥房啟

有正書局

顏真卿書法十種

宋拓顏家廟碑　三冊　七角
唐拓多寶塔碑　一冊　六角
宋拓多寶塔碑　一冊　六角
明拓元次山碑　一冊　四角
宋拓東方畫贊　二冊　八角
宋拓大麻姑仙壇記　一冊　五角
何氏舊藏 何子貞跋 麻姑仙壇記（三本合冊）　一冊　二元
北宋拓爭坐位帖　一冊　三角
顏真卿大楷習字範本　一冊　一角一分
顏真卿行書習字範本　一冊　九分

有正書局

歐陽詢書法

▼珂羅版印
內府藏 唐拓化度寺銘　一冊　八角
宋拓 邕錢斷本皇甫誕碑　一冊　三元六角
舊藏 宋拓九成宮醴泉銘　一冊　一元八角
宋拓虞恭公碑　一冊　二元六角
宋拓溫彥博碑　一冊　一元六角

▼石版印
宋拓皇甫君碑　一冊　五角
唐拓九成宮醴泉銘　一冊　八角
宋拓九成宮醴泉銘　一冊　五角
歐陽詢大楷習字範本　一冊　九分
歐陽詢行書習字範本　一冊　九分

太和大藥房

上海石路　太和大藥房　總發行所

各埠藥房均有批售

六零六

專治黴毒花柳筋骨痠痛膿瘡腫爛濕毒癬疥婦女調經止帶服之均有奇效　每瓶一元七角五分

六零六外搽藥膏

此膏專治大小瘡癤生新肌凡一切濕毒疥瘡潰爛不愈用搽患處功效見偉　每盒一元　樣盒一角

保肺漿

肺痨肺炎肺萎肺核乾咳痰咳咯血吐血等症此藥確有除病保肺之效

人中寶

此藥性和效速爲補助周身血液開胃理脾增精肥肌調經種子男女可服之大補品　大瓶二元　小瓶一元

美裕公司屋頂油氈

美裕　美裕　美裕

GUARANTEED BEST QUALITY　GRACE

MEI YUE BRAND

本公司專門經理美國最著名最老牌之屋頂油氈此項油氈運入中國全用本公司『美裕』牌子『如上圖』此氈分平面夾沙與石錦三種價目公道此氈之製造純依科學原理不問何種天氣均相宜每捲舖設之釘與水泥由本公司供給如蒙賜顧無任歡迎

上海江西路卅五號美裕公司啓　Grace China Co., 35 Kiangsi Rd.

上海中法實業銀行廣告

本行規定資本二萬五千萬佛郎認定一萬五千萬佛郎公積三千萬佛郎中華民國政府認購股本三分之一計五千萬佛郎○本銀行章程經中華民國政府於一千九百十三年一月十一號批准立案○總行法京巴黎○分行北京上海天津漢口雲南府香港廣州福州○本銀行專辦各種借款押匯經理各種定期往來儲蓄等存款不論規銀英洋金鎊佛郎美金均可

有正書局出書

鄭孝胥楷書習字範本

學習最宜　（每冊大洋一角二分）

中國上等連史紙印三冊定價九角　毛邊紙印三冊定價六角

美國友華銀行告白

資本金四百萬元餘積一百十萬　電報掛號AKASIA　電話中央一七二五號　總行設美國紐約城　分行在上海九江路　北京　天津　漢口　香港　馬尼拉　廣東　長沙

接國內要聞

◎日本與新銀團

中美新聞社譯密勒評論報云○日本對於滿蒙除外於新銀團活動範圍之要求○現已有條件的取消○日本之所以改變其政策者○皆美國銀行家拉門德氏之力○而英法二國亦一致贊助○遂使新銀團之根本原則（即不論何國不許在中國造成勢力範圍）得以保持○拉門德君未來之目的○可謂已告成功矣○自日本提出保留滿蒙要求後○英美法三國銀團遂不見進行○函電協商○至十閱月之久○卒無成議○於是不得不請拉門德君東行○以開誠之協商○消除彼此意見○拉氏三月初到東京○其始見日本殊不豫備改變其態度○據東報所載○日本且揚言如不許其保留滿蒙○寧與銀團完全脫離關係○而拉氏亦持堅決態度○表示其決心○謂日本若不讓步○英法美即組三國銀團○迨至最後○拉氏覺向日本政府中人與銀行家陳說勢力範圍之弊害○始已絕擬之望○擬取道去北京○即來中國○日本至此○始知堅持之無益○而改變態度矣○當三月十九日○北京日使館接電訊○報告此事已有成議○新銀團之原則○今已為四國所共認○則詳細節目○當不難磋商矣○惟日本之允許撤銷保留條件○是否即許將彼在滿蒙所握一切合同及特權移交新銀團○以使公共支配○北京尚未知悉○惟日本在滿蒙野心甚大○今其軍閥尚抱以武力征服中國之夢○則此種讓步○能將來可期望○惟拉門德氏在東京之成績○已於中國大有裨益○蓋日本取消其保留要求○即不啻默認取消勢力範圍之政策也○巴黎會議時○曾由拉門德氏主席○其所議定之新銀團根本原則四條如下○（一）無論何國○不得因造勢力範圍（二）關於任何一國所握現存之優先權○應就可行之範圍內○移交銀團（三）中之四國分銀團應一致行動○對於中國之共同利益○為有效的合股○（四）銀團之職務○根本上為貸資於中國或中國之各省○或為行政用○或為實業用○但兩者之性質○均須為允分共同者○此等條件○英法美三國政府皆承認○獨日本反對○今因拉門德君之決拒日本○而組三國銀團○日本乃亦承認此等主義矣○據北京財政當局言○中國政府亦贊成此等原則○蓋以可以廢除勢力範圍○而免瓜分也○又巴黎會議中議定○將來許俄國及比國加入銀團○設法發展中國之實業及鐵路○又湖廣鐵路借款○許日本財團加入○凡此數端○日本當局者不反對○又會議中決定拒絕中國財團加入因新銀團係國際性質○不願中國銀行家參加○倘中國銀行家願貸助其政府○儘可自為之也○此議日本亦贊成之云○今北京對於日本之放棄要求○是否誠意○頗覺懷疑○日本向來不願歐美投資於中國●自日政府提議在巴黎開會議組新銀團後○日本立即在中國開始一種新聞運動○反對新銀團計畫○順天時報攻擊最力○自後中外各報○恒有授意之文字○攻擊銀團○曾有一次○前美公使芮恩博士至不得已而發表一宣言○表示銀團之真相○以免誤會○大致謂新銀團之原起係各友邦願以公平條件貸資以助中國○整理財政上之困難○不必再借條件不利之借款○此舉之基礎○在英法美日四國公同提攜○協助中國○並不含有壟斷性質○他國之關心中國者○如有財力○亦可加入團內○又云○中國人民應完全了解此舉之真相○勿為偏見所蒙○須知凡最有利於中國之事○固亦有人不歡迎之而加以反對也○云云○目下論者多謂日本將少數中國官僚武人之助○以破壞新銀團○惟中國開明輿論○則贊成銀團○而使一願借助於外力之人為內閣總理○日來謠傳安福部推翻靳氏之計畫○已得日本援助○始非無因●新交通系雖茶弱無能●對於新銀團●卻表示好意○彼自受職以後●事事皆反前任者之所為○此其意味○即為願結好於英法美●故英法美亦贊成之○現各公使皆願其被留任數月○以立一新財政時代之基礎●倘靳氏追去職○則繼任者必為安福派人○現安福又有屬意於周樹模之說○蓋如周現願受安福之指揮也○王揖唐已派員與周商量一切○假使新閣竟倒○立法行政兩部○皆入安福之手○則日本不難使中政府反對新銀團之任何提議●彼乃對銀團其他團員云○『我早告汝○祗有日本知處置中國之法○汝不如速去○如欲投資於中國者○由日本經手可也○』蓋日本雖允撤消滿蒙之要求○而仍可用一種迂回之法○以達其目的也○現得徐總統將為勢力所迫○而許靳總理辭職●協約各國館已間接或直接向徐示意●暫時留靳○倘値此拉門德君來華之際○而新閣竟倒○誠中國之不幸○但聞徐總統已表示願盡力為新消弭困難○現望拉門德君到北京後○能與靳總理商妥關於善後大借款（以南北統一為根據）及暫時救濟時局及各實業用之小借款之根本條件○政府當於拉門德君○極為眷重○決定將中國財政實況開誠相告○俾知確實情形○尚不至如一般人所想像之毫無希望云○

◎日本駐兵滿蒙之關係（續）

但是有了這個軍事協約我中國難道就沒有法子和機會要求日本撤兵麼？這又是不然的○已前的機會○是被北京當道送掉了○現在的機會○又將要被他送掉○就是那軍事協約的勢力是有期限的○陸軍協約第十二條第二項及海軍協約第八條第二項○皆有『本協定及各種細則從中日兩國對德奧戰爭終了即失其效力』之規定○民國七年十一月十一日德軍完全降服○可算是戰爭狀態終了的○八年一月十八日巴黎和平會議開會○更算是戰爭狀態終了的○如果軍事協約的實效○可算是完了○若是我北京當道稍有眼光○應即要宣布協約無效○日本因大陸侵略政策決受影響○故先發制人○於是我們北京同意布告○在八年三月五日○及六月一日○關於陸軍協約第十一條第二項及海軍協約第八條第二項的有效期間再加改定○延長至中日兩國批准巴黎和約與兩國軍隊由中國境外撤退○及協約國軍隊全由西伯利亞撤退時為止○但是此種規定的時效○現在已完了●就是巴黎和約○早經各國簽字○中國雖然沒有簽字和約○但是已經簽字奧約○況且中國北京當道●已宣布對德戰爭狀態終了○恢復和平的○就是那協約國的軍隊○已經撤退了○日本的軍隊○亦進退維谷○已經決定撤退的○這就是軍事協約的運命○可算是完了●但是日本的大陸侵略政策○無論如何○是決不肯放棄的○軍事協約的運命○雖然完了○日本又要想法子的○他撤退西伯利亞的軍隊○不是撤回日本本國○是要撤退到我們的北滿洲○所以他○日昨就派了奈良中將到北京○與我們北京當局交涉○將軍事協約改為攻守同盟○據三月五日東京時事新報所載○說是已得邊防督辦的諒解○現在又派了一個參謀本部的大佐到北京去了○是去商訂攻守同盟的事情○恐不久就要成功了○我們國民可想想○那軍事協約已有這樣滿蒙的勢力○若是攻守同盟呢○是不是要送掉中國全國○朝鮮王日俄戰後○與日本曾結攻守同盟的○後來由同盟○變為保護○由保護變為合併○日本今日是否想如法泡製○並見功效呢？恐怕不論何人○是要答一個是字的○弄到這樣○實在是危險到了不得了○我們國民尚可以袒坐不管麼？還不是根本的解決○必定要到了高麗的地步○然後再去拚死忘生謀獨立○那是太遲了○（未完）

◎開闢葫蘆島近聞

葫蘆島自督辦周仰蘧氏○以該埠雖久經籌辦○然與一切招徠商賈○興通市面上○尚有未盡之處○宜借重外商○以資效法○已函請商局○派由該督辦●親赴大連青島各埠考察○（一）海灣碼頭輸轉之容量○工事之建築○（二）市面之方面及建築之形勢○（三）商戶之招徠○及商業上可資為標榜之處○（一）觀察外人市場情形○決定俟考察竣事○即行開始工作○一切均着從速○免蹈因循積習之弊○至籌辦大綱○已派張使與交通部商議妥協○經國務會議修正通過○其大體已定○內容用人行政○及辦事手續○經周督辦自行規定後○呈省部核明施行○

◎各方面之滇潮消息

▲岑春煊赴始之傳聞　滇軍府確出消息○岑總裁於二十七日專車赴韶○轉搭電船○上駛始興○以慰軍隊為名○隨從極簡○並携現款五萬元○實則係始興李烈鈞商調停後之善後辦法●並邀之同返省垣○因軍府極欲容納調和條件○雲南一面○不難由李烈鈞疏通也○又據一方面消息○省軍前敵總指揮梁近日因與李根源有部屬統率問題○稍存芥蒂○岑總裁恐前敵將帥不和○易生誤會○故特往韶疏釋○赴始晤李○項莊舞劍○意在沛公耳○

▲督署開軍事會議　二十五號莫督軍召集駐省全體軍官○親赴軍署○開軍事會議○所有隨從人役○各令退出守候○不得預聞○內容秘密○至下午始行奉令而散○

▲仁化之戰事　自滇軍問題發生韶關始興間○雖有小衝突○而並無劇烈之戰爭○省軍方面○本定於二十一日開始攻擊○旋於廿二日因軍府調和具體辦法○可望和平○故總司令○有命令停戰○李根源團長○因道路稍遠○得停戰之命稍遲○曾開戰一日有餘○嗣奉停戰之命令○將其戰況紀後●李根源團長由仁化進發○下午即到上台前○九龍寨要隘○竹與始興軍隊小有衝突○始興軍勢漸不支○遂向李湖水潰退○仁化軍將作停頓○候命進攻○廿一日仁化軍奉到旅長命令由上台九龍寨向馬眼江口進攻○是日取道江口○向始興進發○廿二日上午向馬眼地方前進○惟至九龍寨一帶高地○險要異常○加以濃霧○進行甚緩○九時許始行十餘里之隘路○始興軍第三十六團之將營長○率其全營據險路前方高地阻擋去路●仁化軍兵士冒霧前進○突出隘口佔領左側高地○其前衛第一營亦隨出隘口佔得右方高地●及右側平坡水村○是時彼此相持○戰鬥甚烈○將營勢漸不支○仁化軍猛追約三十餘里○適總司令停戰之令到○命仁化軍擇要固守○以待後命○故翌日仍退回九龍寨隘地方防守○是役仁化軍方面○獲槍十餘杆子彈數箱●始興軍方面○遺屍在戰地上者八具○傷兵未詳○仁化軍方面傷連長一人○兵士六名○死一名○失蹤一名○子彈馬匹○略有損失云○

▲新會戒嚴現象　此次北江戰事發生○東西兩江○均同時告警○獨新會台山兩邑○尚稱安靖●在西江下游○江門新會為商埠繁盛之區○亦以屢次兵事不能免○但該處江口有豬頭山砲台一所○如無兵艦○則非易攻●滿國一役魏邦平因得江門兵艦一艘○直抵江門占領各區○此次戰事○因西江無兵艦駐紮○固可免戰禍○而一般土匪○乘機大出擾亂○至與各處軍有無聯絡○並非個中人不易知之○彼等因無兵艦○乃向河面設發○來往江門小滘沖斗門○（冠二）輪船一艘○（潮汕洋關憑照前江）提配足兵力○向豬頭山砲台施攻○計該駐江門之警衛軍統領黃業興探悉○派兵輪赴援○追至梅山墟○土匪因衆寡不敵○棄輪鳧水○幸我官軍將該輪船截回○該土匪登陸○又擬台侵擾○經陸攻新城據地點○縣知事梁鳳墀聞報○率於禮樂鄉之石切登麓築壘○縣前惠民門等處○架起開花大砲○並撥出軍富力強之兵人數十名○分赴西山馬山象山等處○開濬戰濠○各商民日擾黎○知事時知乃調合上步街攬故巷滋椰街復興街舊椰街太平街咸魚街浮石街等各商店○建築新閘○及瓦面天橋○議夜夜梭巡○大有兵臨城下之概○凡來往江門台山斗山會城輪船火車客商之行李及身體○均須檢查○由

剿平四來設女檢查員○故凡女學生及青年婦女○因來往設被男檢查員檢查○少有資財者皆避地他徙○城中衆業一日數驚○商團各友日夜均武裝以待○團長何錦堂李棟臣等○昨發小啓○通請各界開臨時緊急會議○籌商防衛辦法云○

◎河南鄭縣兵變誌詳

（開封特別通信）

河南駐鄭縣之北洋陸軍第八混成旅叛變○叛變人數不多○而當地風潮甚大○人心未安之際○影響極大○茲將連日各方面探得情形○分誌如下○

▲叛變時之情形　艾排長於二十一日晚十二點鐘○率全連兵士○將連長某○先行槍斃○有張姓連排長○聞變逃走○亦被搜獲槍斃○復欲奔赴車站○得免於難○亂兵將電話線杆割斷○即肆行搶掠●以公興存劉萬順等十餘家○損失最巨●亂兵尚滿慾行●即向西北逃去○河北之京漢路局某總管處○已命令火車停駛○將電杆修好○報告並鄭各軍司令部○分頭設隊追擊●擒獲首領數人○又有潰往河北之一股○次日至懷慶車站○刧掠一次○時屆十時許○京漢路北軍關停○旅客紛紛上下○聞警爭相躲避○胸受驚慌○

▲肇事之近因　聞爲首倡亂之艾排長○素與連長及張姓兩排長○有夙怨○處心積慮○非一朝夕○適新旅長安鴻○因公赴信陽●『信陽駐有該第一團』未回○新任參謀長王某○又係初次接手○不諳軍情○軍心未固○故該排長○得以乘機滋事云○

▲肇事之遠因　第八混成旅○已故旅長徐占鰲○資格深老○威信素著○當去歲未故時○吳光新竹計以代為運動陸軍次長○及將軍位號○徐頗惑其言○及發表後○僅得一將軍虛銜○開去旅長實缺○徐始知為吳所賣○大為憤恨○此部將去鄉○以團長資格○因係現總理之介弟○就近資升旅長○於部中○頗猶疑之意○吳新之升任○亦見之吸引○所以見好於新總理○且預為謀幹豫督地步也○旅部因此憤恨而死○各軍心亦有憤恨不平者○旅部參謀長葉某○亦得軍心○同時被撤○凡此皆足為激起事變之遠因○是連得以煽此鼓動○遂其野心○此外黑幕中○尚無主使人物也○

▲趙豫督之電告　趙督於日前急電北京政府○報告鄭旅叛兵情形○茲又第二次電告○其文曰○（銜略）客軍一部叛變○本其久計○前佈電諒邀鑒○頃因搜捕各處○免生意外○現因匪軍已移出豫境○並已電各處進行云云○

▲新旅長之電告　頃由鄭縣克得新旅長安鴻敬日（二十四）呈報中央原電○語多粉飾○文曰○（銜略）職旅駐黃河南岸之步一團三營第六連兵士○夜因驚散○惟時旅長在雞公山養病○得信星夜馳回鄭防○詢明原委○係本月二十一日夜八句鐘○由黃河南十五里之黃家溝縣車站○劉萬順公興存商號運公司○突被匪徒二十餘人○各執手槍搶人強刧○用槍擊傷住客○至十二句鐘○該匪徒長排長等同往一在商壓士窰外面僅一風門○不能敵護○又雖出門○乃受槍傷殞命○時在黑夜大風○兵士拜開槍聲○譁然執槍而出○不辨彼此○乘勢逃避二十餘名○即由山孫西窰○職旅本部聞報○即派步騎兩○跟蹤分別勸撫○附近村莊○均無擾亂○唯車站電話線○被匪扯斷○現均恢復原狀○並將該連調回營部○換砲一連駐守○至北岸之砲七連官長○遺聞南岸槍聲○即率同兵士○馳至鐵橋北岸○嚴加防堵○保護鐵橋○仍駐原防○以資守衛○此當時被匪盜賊目下尚防之情形也（中略）新旅長鴻叩敬

◎吳軍撤防之湘訊

湘南撤防問題○吳子玉確已遵照參陸處所計劃○暫時僅撤三分之一○其應撤軍隊○及最近吳派之運輸隊兵○均已由長株火車運省○轉長武軍赴漢○外間傳湘南直軍○仍將完全撤退○只以運輸直軍後○日由火車裝運北上○遂致軍行○只以運輸隊兵之着有軍裝而無槍械也○以為必係潰兵○互相誤傳○遂有湘南已經接火○北軍業已潰敗之說也○應設法消弭之○而為檢查員○以免盜徒借充○常道○以途傳口語○檢得匪名信一件○其內容○之語○遂以為必有亂徒潛伏○為圖擾亂治安○是即通令水陸軍警各機關○嚴密稽查○妥為防範○一面仍飭該檢查員等認眞辦理○毋稍懈○以檢查電報○亦為戒嚴期內應行注意之一端○乃復派副官張濟度○差遣馬組武二人○常駐電局○檢閱往來電報○以昭周密○衡陽各界代表因吳師有撤防之耗○衡陽各界代表○日前電致○請予挽留○昨張督隨覆一電云○吳師軍前日市政後撤防○本督軍因其關係全局○再行商緩○旋派吳旅長新田赴衡○代表慰留○並電呈中央暨洛陽將軍○請從緩撤○乃蒙一祖南擊○如所請○商准將軍○許從緩撤○代表○實利賴之○本督軍與諸君○同為欣幸也○

◎鄂西南最近軍訊

施南通訊云○鄂西南軍○自唐克明被逐○柏文蔚繼任總司令後○內部意見分歧○殊不融洽○近日又受屆柱軍和事之影響○各將領尤各懷鬼胎○頗謀保個人之勢力○茲將最近發生事實○披露於下

▲柏文蔚與王安瀾提攜　唐氏去後○其部下統率勁旅○尚多○而尤以李化民為最有勢力○柏氏繼任總司令○李氏雖亦勉從命令○以故王安瀾○驕驁不馴○柏氏雖亦知之○然終忌李勢力單微○一旦疏防○難以制服○故近與王安瀾締結聯絡○竭力聯絡○收為己用○王亦尚以柏氏接納情殷○深為銘感○共圖役使云○

▲胡廷翼與杜邦俊齟齬　杜邦俊入川後○然王面屬彭世澤陶杞招撫胡部槍械●拜翁黎第一混成旅參謀長夏菊莊○北亂既平○胡旅長特對於柏總司令○忠川祥貌兒武○向屆氏有意庇護杜氏○蔣杜邦俊應繳辦○以罪無可逭○杜氏彼歸○已有收編就職參事○該事發生○胡黨然未得與聞○但可不必過問○故請柏氏准語○但胡接得此項覆電○殊不謂然○乃請柏氏進議川之○兩彭氏一切舉動○實出杜氏之授使○遂因胡中○萬難保此懲勢云○

◎潯租界交涉案近訊

▲代表之晉謁　潯租界交涉案○日前（二十八日）由紳商學界公推代表岳鶴桓伯豪竹坪湯鶴程等六人○將各工人要求條件○向傳道尹面陳○並請道尹監督交涉○由傳道尹當即接見○各代表首由學界代表陳述○並先至道署○傳道尹即謁見各代表之請求○特邀紳商學界諸君商會開聯合大會○討論一切○公認各工人所要求之條件○不無理由○故推代表等來代為面陳○馬根伯發言○謂各工人所要求條件○已有節略到會○（原文見前報）各公團即將轉陳○惟各工人罷工○危機四伏○應請觀察將該代表等所要求四條○與英領力爭交涉○如能達到以上目的○各工人等定無異議○定可照常開工○傳道尹答云○第一次要求○英領前已允須知照中國官廳○雖屬平國權○但尚係以後交涉○開工一層○為目前之急務○若欲工人開工○須撤換華捕頭與一號巡捕○及引渡兇首胡晉恩○否則公憤難平○而各工人聚成一隅○無所事事○將來難保不發生事故○敝道尹為地方長官○辦理交涉○尚有專員○而維持治安○負有責任○此事自應由各代表○勸其將舉捕與陳一號巡捕一律撤換○據英領最近再邦交○當不致偏袒也○引渡一層○昨英領來署云○認此案尚在調查時期○一俟調查清楚○則將補房該國公使○其引渡與否○須從該國公使核示●領事尚無此權力云●張君謂○租界駐連各地○最關重要●如中洋街口水碼七口梭官廳及招商局關口等處●均為中國完全土地○應派崗警庇守○此次發生風潮各處○均無派有警察崗位○將來即可不撤●傳道尹答以當然○言畢○各代表等起立出署○旋聯袂往謁英領事○適該領因前一日飲酒過度○不能起床○遂派交涉科長會同代表接見○各代表所云○亦與前相同○惟因該領未親出○且俞君所答○絕無要領○遂不滿意而出○欲以去歲牯嶺交涉案○各代表往謁○亦未晤見○此次又託辭不出●不悉是何居心○至租界一帶○各捕現尚未站崗○連日仍由英兵梭巡○不許各工人行走云○

▲英領之談話　潯租界交涉案○英領歌爾克○於日前約傳道尹至署●傳集被害人黃萬和及肇事之巡捕胡晉恩○會同訊問○聞據黃萬和供稱○日前因負米經過大古碼頭○忽被十六號巡捕推了一掌○跌倒在地○復踢一腳○人事不知●各小工見我被巡捕踢傷○故同鼓噪○據胡晉恩供稱○因該小工負米逕往要道路行走○有違捕房章程○我故推了一掌○並未用腳踢○傳道尹謂英領云○無論用腳用手○其打人則一○剛纔胡捕亦自認推了一掌○試問貴領事對於巡捕打人○遽如何處置○英領云○該小工違抗捕房章程○巡捕自不得不加干涉○並未打他○有醫士及巡江司可以証明○傳道尹亦帶同羅繙譯並杜檢察官及巡江司衆晤○次日英領果克施醫士○請出○與各外人略敘寒暄○隨詢施醫士云●此事發生時○貴醫士當場看見否○施答云●係事後聞信前來診治○傳問有無少時候○答約一刻鐘●傳道尹云○然則肇事時貴醫士並未親眼目見●該被時必不省人事○及至貴醫士來時○已一刻鐘●自然漸漸清醒○若當時無危險情形●該小工何以如是鼓噪○次詢及巡江司所云○亦大致相同○繼詢及英兵登岸○據英領云○該兵因人衆擁入租界○故以刺刀驅逐○不料誤傷數人○傳答云○如因行人擁擠誤刺○必係傷及胸堂○乃均戳傷背部○是見滿人○乃因退讓受傷○於情於理○豈得謂為○旋握辭而出○英領本約定昨日親來道署○磋商一切○嗣因我國保護租界之軍隊○身佩槍械○在租界行走○為英領勒令解除○計其八桿○今早業由該署派人送回○此事已辦妥○早間傳道尹即為英領覆函○約于一時來署○屆時英領果乘肩輿前來○謂黃萬和並無傷痕○乃克鼓動各工人停工○異常狡猾○應從嚴懲辦○以儆刁風○傳答云○依貴領所云○兇首當懲辦不辦○而反懲辦被害之人○天下有是理乎○試道尹糊塗○亦斷不至此○總之此案貴領事須自已有辦法○然後道尹始可着手辦理○中英協約之國○向來感情最好○貴領事宜審○免去棘手○與地方感情亦洽●況中國人民此番備不平○而損害感情○殊為不値●況事三思之○英領見傳○[illegible]○所求不遂○乃起身告辭而出○

▲小工之近狀　二十五日太古裝米○由晉和寶泰兩家○先期在滬路加價○雇得小工四十名○

世間第一佳本
宋拓淳化閣帖
現已出版
預約諸君請即憑券取書
▲珂羅版印三大册▼
▲定價大洋十二元▼
有正書局謹啓

有正書局新出
日用工業叢書（第一編）
一冊定價一角二分

……於英法美●故英法美亦贊成之。現各公使皆願其被留任數月。以立一新財政時代之基礎●俾新洽……

……容觀。工事之建築。（一）市面之方面及建築之形勢（二）商戶之招徠。及商業上可責當標榜之處。

……樓造。大有兵臨城下之概。凡來往江門台山斗山會城輪船火車客商之行李及身體。均須檢查。……莊。均無擾亂。唯車站電話線。被匪扯斷。現均恢復原狀。並將該連調回營部。換他一連駐守。

……發言。謂各工人所要求條件。已有節畧到省。（原文見前報）各公團即將轉陳。惟各工人罷工。

▲小工之近狀　二十五日太古裝米。由晉和寶泰兩家。先期在該路加價。雇得小工四十名。

世界第一佳本
宋拓淳化閣帖
現已出版　預約諸君請即憑券取書
▲珂羅版印三大冊▼
▲定價大洋十二元▼
有正書局謹啓

有正書局新出
日用工業叢書（第一編）
自造日常用品……衣料液體香皂有牙粉牙香水本書以上三者博采……最新之製法及方劑分別說述詳晰……法製造未附錄記賢名尤便參考有志日用工業者宜人手一編
定價一角二分

預備扛抬。河下小工見之。起而詳阻。分列租界之外兵。當向前干涉。並阻止行人往來。我國軍警。見小工聚集。亦就河沿將小工驅散。始未釀成事故。不料二十六日太古又有米下。小工仍準阻如前。當由我國軍隊向前彈壓。有一排長率領十八直入租界。乃聞奪軍械八枝。放置軍事署前。並將排長擁入領署。旋即放出。惟械尚未繳還。當由前往領署請見領事。領拒絕不見。僅闖語瞞答鎮守使。欲與說話。鎮守使即信逆出。尚不知如何接洽也。　又滬云二十六日午刻因小工阻止裝米。我國軍隊向前干涉。遂被少數外兵。勒令繳械。并加以惡聲。其濟下之軍械。均據存英領事署門首。我國兵士受此挫辱。即由長官率領回營。請示辦法。未知將來如何解決也。

各省消息

▲四川▼

▲學生會為四師學潮請願　四川全省學生聯合會呈省長文云。呈為請願事。各報叢登印刷文件●及該校教職員與該縣教育會勸學所議民社●縣議會。教育社。兩電。不勝詫異。查該校校長張實珍之行事。……則教育前途。何堪設想。教育為國家大命。以四川地段之廣。僅設四師範四所。……任教育者。首不以學為主體。……為漁利之地。以學生為獨物。……國家空懸巨款。予數百里莘莘學子。以有用之財力。與最可寶貴之光陰。都消耗於無用地。而該校教職員及該縣各法團。反為該校校長辯護。夫學生罷課……靖。自前清四五年以來。未聞前此有何種風潮。已可概見●苟教務果臻完善……即以罷課目之。謂詞斥退。其非國家設立教育。教養青年之至意。去歲該縣教育會……題。要求該校前校長鍾正斥退……遂成仇隙。曾載各報。衆人皆知。其他各法團。是否與該前校長有隙……校長張實珍假如前。劣跡昭著。何事不可為。本會以文化運動。振興教育為職志。故凡教育界之蟊賊者。萬不忍見其肆毒。望鈞署立予查辦云。

▲石青陽電訐顏軍　石青陽顏德基兩軍在磐山衝突情形。屢誌前報。現石青陽電各處云。磐山之事。青陽始終引咎。以為事出非常。及南江事發。偵獲種種証據。德基有意謀我。事前布置。至為險毒。至前江易縱隊部之參謀副官。被顏軍扣留未釋。是何居心。既法同盟。固如是耶。又彼日日通電。肆意誣衊。歸咎事實。淆亂觀聽。……念同盟之誼。……若諸公無以警之。……難與共事也。……凡舉事勿為親厚。勿為見仇。石青陽叩感。

▲川江之航業　川江雖行駛……商組川江輪船公司……往返重慶宜昌間……

▲雲南▼

▲指揮官勸滅匪……

▲天津▼

▲葉恭綽擴充實業意見　直隸實業廳……口商品例須檢查以維信用……近由主張設立。雖多然使特設機關則經費難籌勢必向商人徵取收數雖少亦須負擔……若不急起直追勢必一落千丈我國商家自應速行……

▲發展國外商業之辦法　直隸省公署昨接農商部咨……各縣商會及各業公所公會一體知照云云。

▲國民外交會力爭外交　天津總商會昨接國民外交協會……

▲湖北▼

▲宜昌之禁烟槪觀　……

▲宜昌之國貨槪觀　五四運動以來……

▲浙江▼

▲一師風潮平息　省立第一師範學校……

▲遴任繭捐局長　浙省……

▲江蘇▼

▲籌辦師範講習所　宜興縣縣立高小學校經費……三月二十召集全縣……

▲江蘇實業行政會議殉誌　江蘇第一次實業行政會議……

▲開幕之實業會議　初一日早……

▲振災之來往電文　……

各縣消息

▲無錫▼

▲女師……　……

▲揚州▼

▲運河工程督辦接事　張季直……

▲借款發教育經費　本邑三月份教育經費現從多數主張由勸學所長……

▲補充省議員之通知　省議員……

▲五師請領建築費　本省九年度省立學校建築費……

▲乙種實業之紀念會　本邑縣立乙種實業學校於三月三十日開十週紀念會……云

時評　二

◉江蘇之實業會議（瑟）

吾國以農立國命脈所在其重要可知今江蘇之實業會議已開幕且知察世界之大勢與蘇省之土宜而尤重於植棉蠶桑森林三端未始非實業界之一好景象也所望與會者悉心討論盡力籌畫並此後即見諸實行毋徒空言一場事後遂置諸高閣也

◉日人之宣傳計畫（瑟）

一時代有一時代之潮流與之違反者鮮不敗德意志是也日人不之悟猶汲汲焉設宣傳機關以傳播帝國主義與軍國主義其結果當不難想見矣

新舞台二月十四夜戲目價目

二等三角 頭等三角 特廳六角 特廂七角 月樓一元

許奎官 張順來 倪金利 陳小穆 曹甫臣 潘海秋 趙文連 夏月潤 三十六友（空城計）
夏月珊 十本濟公活佛
潘月樵
周鳳文 汪優游 夏月華 趙君晴 張德撕 周鳳祿 雲扇
趙君玉 十一本濟公活佛
夏月珊
潘月樵
夏月潤 趙文連

大舞臺

二月十四日 特煩全班藝員准演拿手好戲

價目 特別包廂八角 官廳三角 二等二角 三層一角

陳嘉月 鐵公（雞） 陳樓月 譚月明 劉彝琴 公雞（本） 王振廷 于振廷 鐵（本二） 應寶蓮 公（二本） 趙竹卿 璧桂梅 雞 賈張芬 雲龍 鎖 陳月樓 白玉崑 張玉桂 鐵公雞（本三） 應月軒 毛珂樵 趙竹卿 城計 于振廷 趙如皋 姚俊 陳嘉璘 孫少堂 四本鐵公雞

大舞臺

二月十四夜特聘優等藝員應時燈彩好戲

價目 特別包廂八角 特別官廳六角 二等正廳四角 三層包廂一角

春祥收 張王關 海雲勝 賈璧翠 張桂屏 軒 山 張春海 第 孫少常 孫稚舟 陳月樓 十 劉慧琴 張桂芬 姚俊卿 一 白玉崑 毛韻珂 本 趙如泉 應寶蓮 宏 于振廷 王佳楣 趙竹卿 碧 殷春虎 陳嘉寶 王祥雲 緣

笑舞臺

(廣西路山西路口電話中央三五一五號)

和平社新劇部

價目 [illegible]

夏 鍾 鄭 鄒 張
嘯天 魂劍 秋正 吾 笑人 天

十四日 歸夢 十四夜 接演著名新劇五六本 戰地鶯花錄

黑幕

十五夜九十本

新編連枱偵探名劇

大世界內乾坤大劇場二月十四日夜戲目

另售月樓每位小洋三角 包廂小洋二角 正廳每位小洋一角 手巾小帳分文不取

汪笑峯 小蕙芬 侯雲峯 李人俊 小月來 杜文林 粉菊花 韓金奎 吳子和 韓金奎 粉菊花 小禿扁 小蕙 陳孟冬 杜文林 李菊花 粉春來 李金奎 韓雲峯 侯

黃金台 一箭仇 十 王 本 城 空城計 二本 銀 王 亞

影戲 日夜開映 雅演偵探長片 黑幕黨 第七八九十十一十二本

廣舞臺

北四川路 虬江路 西首 宜樂里

特聘粵東超等金釵鐸全女班全副顧繡新箱特別活動電燈布景

二月十四日 上卷 演 正本 萬壽寄情 十 全班合演 萬金鈴府名夜私奔

價日 特等大洋四角 頭等大洋三角 二等小洋角半

夜價 特等大洋八角 頭等大洋五角 二等小洋三角

天蟾舞臺二月十四日外國清明准演日戲

余瑞廷 董俊峯 沙香玉 李桂芳 吳彩霞 李紹先 羅寶霞 林樹森 王李何郜 王 慧寶 時 天 叫 蓋 白牡丹 八歲紅

節義御碑亭 大破南京 孔明求壽 請宋靈

天蟾舞臺十四夜戲大減價

特廂八角 特別官廳七角 頭等正廳四角 三層二角 二等一角

（每逢禮拜三六日清明日戲全體藝員一齊登台）電話中央三七〇二

董俊峯 何金壽 李桂芳 吳彩霞 羅筱寶 八歲紅 時慧寶 白牡丹 李紹先 林樹森 沙香玉 張宏玉 王月芳 明海山

蓋叫天 全部紅鬃烈馬（四杰村）

天蟾舞臺二月十四日夜特煩名角拿手傑作

蓋叫天 時慧寶 八歲紅

日戲 大破南京 夜戲 四杰村 日戲 孔明求壽 夜戲 紅鬃烈馬 日戲 請宋靈 夜戲 紅鬃烈馬

李紹先 白牡丹 羅筱寶

日戲 御碑亭 夜戲 紅鬃烈馬 日戲 遊龍戲鳳 夜戲 紅鬃烈馬 日戲 御碑亭 夜戲 紅鬃烈馬

天韻樓

永安花園 唯一屋頂花園 上海 在南京路英華街口

天韻樓

香國選舉大會

天韻樓○人人知道是上海最高尚最幽雅的屋頂花園○閑中取静○四季咸宜○致於空氣的新鮮○更加有合吾人衛生○就是內裡頭的游姿○都合着齊美的觀念○現在并且開起一個香國選舉大會來○把海上許許多多的名校書薈萃在一塊兒○好不熱鬧○在這個高尚幽雅的花園內○做這椿旖旎香艷的事業○豈不是錦上添花嗎○諸君們的公事無論怎樣的忙○這種不可多逢的盛會○是不可不去賞光賞光○

吉屋招租

[illegible]

無敵牌牙粉

各洋貨南貨均有出售 家庭工業社 總發行所 上海 [illegible]

儲蓄會

節省的金錢儲蓄進去 是能積少成多 漸漸的致富起來 并且還有意外的希望 月月有獎可得 勸君從速入會 印有詳章 函索即寄

電話[illegible]

儲蓄會啟

土若儼醫生

（角）診治內外花柳皮膚眼耳鼻咽喉婦人小兒諸科

起六時止 星期日十二時止

上海至北京滬寧津浦京奉路線火車時刻表

[illegible]

北京至浦口滬寧線開至上海火車時刻表

[illegible]

滬杭甬路滬杭線行車時刻通明表

松江 嘉善 嘉興 硤石 長安 杭州 閘口

[illegible]

閘口 杭州 長安 硤石 嘉興 嘉善 松江

[illegible]

◎出口輪船◎

[illegible]

◎進口輪船◎

[illegible]

本埠新聞

●主張添設華董之外論

字林報社論云。一九二〇年之納稅人會議。可謂有歷史上之價值者。因有二大問題。將付諸公論。且與上海前途有關。財政問題即其一。本報昨已言之。華董問題乃其二。此問題之歷史人人知之。可無需述。當時雙方有意見。遂格格不相入。但今雙方氣息稍平。均用寬大態度。討論此事。吾人以為西人方面。應認承華人之欲參預市政。非一二鼓動家之聲張。乃全體之一致主張也。華人方面。亦應認承西人。本有某項權利。為彼所固有。而不肯輕棄者。當今年一月。工部局始發表會於去年十月。商致領事團提議。於一九二〇年納稅人會。主張加添一華人顧問委員會。人數定為五名。每年由華人推舉。但領事團以否認之。華顧問之資格必已居租界內五年。而每年至少出屋金一千二百兩。且不許作中國政府之官。五華顧問之職務。已于一九一五年。推放租界草約中規定之。即凡關華人之事。應向工部局有所陳[illegible]』而已。上述引據一九一五年草約一項。頗激起大衆之疑。以為工部局之提議。派顧問。乃為推放租界之更換話者。但此疑。實無根據。本報深望決無此種觀念。因租界行政上。如有何變革。宜出諸自然。決不可涉有絲毫交換意味。推從長言之。顧問委員會之提議。實引起多種反對。此計畫在理想上。固甚平而在實行之後。則有種種不便之處。可使中西人士為難。即辭職務與權利二者之[illegible]顧問如何規定之。實不易易。以後必致工部局與顧問委員會。常有意見。勢致對敵。及至是時。工部局較有[illegible]。必將用武力。按以上所云。乃推測之詞。或有可以避免之法。例如對於派定之顧問一層。必將有爭執發起。反失工部局之本意。由此言之。與其華人顧問之產生枝節。不如由納稅人會。通過一案。使工部局有權修正洋涇濱章程。而許華人加入董事。人於工部局中。本報固知此主張。必遭大反對。蓋人將云。華人既許選舉華董。若干或將以西人出力投票。反使西人所得之票數多。此等議論之否。但本報以為此說無理由。且上海專為西人所居所管之地。吾人既許華人投票。可以事前規定。『華人之票。祇許投選華人』。總之。選舉時略略惡勢。實難防範。華人或有受運動。而舉出一中西可服衆之人。豈不適事。以上云云。若西人懷疑於華人。則今華人亦難解除此疑點。而復能保担之乎。如此。則二華董實勝於五華顧問。如是以後。中西人之意見。可以格外接近。且有事生。亦可取大多數表示者。華人以衆數合。必可信優勢。然則從此吾人可不再聞『無代表權不納稅』之怨聲矣。

●青年會赴津代表行蹤

參與天津之全國青年大會代表。由滬出發。其形已詳本報。火車所過大埠。均有代表上車。下午二時許。抵南京江邊。時有微雨。迨過輪渡江後。雨轉大。是時浦口火車已備專車相候。而無錫等處代表亦來。該專車計頭等一輛。二等四輛。三等五輛。行李車一輛。[illegible]車一輛。因不敷用。又添頭等各一輛。合計代表三百四十四與。內頭等十六人。二等一百〇六人。三等二百十二人。其餐均減半收費。早茶三角。午晚餐七角五分。以示優待。但須另出車費。概不出售。十一時車抵濟南。有代表九十人。并歡迎與往北上代表。於是攝活動影片。以資紀念。下午七時許。可抵天津車站云。

●商界今日歡迎拉門德

中美新聞社云。美商會中國總商會南市商會。定於四月二日午後七時半在禮查飯店公宴拉門德君。延其同行諸君。[illegible]三百人。[illegible]商中美兩商會代表演說。拉門德君亦將有演說。此蓋為彼到中國後之第一次公開宣言也。[illegible]著名人物。除外有波士頓之施通君。紐約之[illegible]君。[illegible]此三人皆近與中國政府締結一宗借款。[illegible]組織中美銀行之馬尼拉太平洋商業公司[illegible]。其與拉門德君偕來者。則有紐約銀團中之律師[illegible]書記[illegible]君。波士頓著名法律商行之斯密士君。美國劇曲家[illegible]君。及紐約之麥克利君[illegible]。拉門德君一行。將勾留上海至下星期二四。然後將取道漢口而往北京云。

●兩團體訂期歡宴美商

本月五日（星期一）上海銀行公會。與美國大學俱樂部借座[illegible]飯店。歡請拉門德[illegible]。及美國銀行團來華[illegible]。亦被邀入座。他美銀行團人員。[illegible]屆時兩團體之會員。均當到會。想入席者數必多也。

●稅務司禁組會之態度

大陸報云。前日海關稅務司宣言。禁止各告退在先。不能復職。又云。海關人員組織公會。決定不准。謂為此種舉動。實不可思議云。再對於輿論評擊。彼亦不顧。因彼自云有全權處理一切。昨晚安格聯離申。將遊歷各關。并面戒各人員。不可組合團體。否則立即罷免。安氏又云。上海關員如罷工。彼已召五十人到申。接手辦理。[illegible]貨物一分鐘時間。再上海海關人員之行為。並未得各關人員之贊助云。本報記者。曾見安氏即彼免華德職。將有說明發表乎。安氏答云。無。彼將報告政府而已。記者又問各國人士。[illegible]有關係之國。一如欲得悉此理情形。可乎。答云。不可且無關緊要云。記者又云海關擬組會。今中國之會與團體甚多。答云。此與衆不同云。安氏末云。彼有命令管理各關員。記者遂問曰誰有權管君乎。答云。中國政府云。

●抵制劣貨會緊急會議

▲開會情形

上海抵制劣貨聯合會。於昨日下午三時。在事務所。開臨時緊急會議。到會十七團體。代表二十餘人。屆時開會。（一）赴潯代表張志鵬報告赴潯情形。（詳情已載昨報）（二）沈[illegible]植陳管長[illegible]張志鵬汪根生六人。為該會理事制。會於辦事人員。甚為缺少。特提出改組為幹事制。當議決作懸案。俟下次常會再議。（三）赴潯代表朱仲齊報告。謂此次九江查得之貨。其所以議決焚燬者。均係學生之力。該處商學聯合會。仍主張發還。故對於該會。當不無疑義。本會當如何對付。九江學生會如此熱心。當如何鼓勵。議決。由該會入會團體名義。去信與九江商會及商學聯合會。詰其以後對於抵制務必堅決不可稍有搖動。再另備一函。與九江學生會。感謝其熱心以資鼓勵。當推定丁觀潮張志鵬二人。為起草員。并聞該會將有紀念物。送與九江學生會云。（四）此次代表費用共用四十餘元。乃由朱君暫墊。當議決由入會團體。暴特別捐歸還之。（五）汪醒齋報告。裝載維持會都利泰昌南永記等報關行。向該會決議不裝劣貨後。屢次破壞。已被該會罰金數次。乃該二行于今日又蒙勒他行。一律裝載。該會日籍不能維持。本會當如何設法補救。當議決。推程士勇（上海學生聯合會）汪醒齋江錦春（法界商業聯合會）沈警正等四人為代表。前去警告。（六）議決[illegible]順茂新模號。前次車貨損壞場車一輛洋三元。（七）船務棧房工界聯合會來信。該會定於四月二號成立。當推定宋仲齊丁觀潮二人為代表。屆時參與。（八）程士勇提議。要圖恆心匯代表團子強。覓有破壞抵制之說。本會當如何對待。議決。一面查核。一面請還於下次常會再會。當面責問。（九）程士勇提議。上海學生聯合會舉事手續。均與本會背馳而行。當[illegible]代表前去責問。通過。當推張志鵬[illegible]人為代表。赴該會面責。（十）小世界[illegible]洋貨[illegible]屢次有人報告。私進劣貨。議俟查實。當如何對付。議決。散會後。前去檢查。至此遂散。時已[illegible]鐘矣。

▲檢貨情形

當散會後。乃全體手持小旗。冒雨前往[illegible]檢查。當查出[illegible]烟[illegible]露水[illegible]皂顏料牙粉[illegible]銅鈕皮[illegible]洋[illegible]等劣貨多[illegible]。遂[illegible]人力車二輛。裝至公共體育場[illegible]存訂期焚燬云。

●全國聯合會致舊國會函

廣州參衆兩院諸公均鑒。頃據上海報轉錄。北京各報載。在粵國會議員促和通電一則。其文曰。總統總理各部總長。國是報轉各報館鑒。兩依院法第三十條。提請公決。咨由護法政府。迅飭唐總代表。繼續和議一案。其理由。[illegible]以來。時案交涉頓通。時勢變遷。人民之企和益殷。近月以來。廣西學生會通電促和。廣東之總商會自治社慈善堂院。與省議會通電繼之。雲南省議會之促和公電又繼之。而桂粵為西南護法重省民意所趨。既不可拂。唐總裁繼堯復電。唐總代表紹儀宿電。亦已[illegible]民意。主張維持和議。本院員代表民意之責。一切成見。均可破除。惟[illegible]所趨。不可不顧。擬請迅行護法政府。刻日催促唐總代表。繼續在滬開議。並解內訌。俾得合力對外。以挽危局等語。特此奉聞。並祈一致主持。無任盼切。衆議院議員[illegible]。李[illegible]。林[illegible]椿。王欽宇。[illegible]。陳[illegible]元。黃[illegible]。朱洪[illegible]。謝[illegible]。楊大[illegible]等一百五十人叩。支。等語。閱悉之下。不勝駭怪。按南北對於北庭首領。稱曰總統總理。夫北庭之總統總理。係非法國會所產生。合約法上之規定。在頭腦稍清之國民。早皆不予承認。況貴院在粵之員。係為護法而往。適可為違法之總統總理。將置本身於何地。又[illegible]之意。破壞和議之開。在和議前後之內容。與其目的所在。[illegible]借估分肥。配劃地盤而已。全國國民。莫不發之。以致輿論沸騰。怨聲四起。彼等如此聲存。自宜[illegible]民意。表示反對。[illegible]於職務[illegible]。[illegible]等反盜竊民意。逢迎宛謀。流毒所至。實是禍國殃民。竊恐西南護法數年苦心。間有一二將領。私通北庭。已為輿論所不齒。不料諸等。竟敢明目張膽。承認北庭首領。[illegible]護法可為痛心。於是報紙傳聞。未始遠以為真。是用函請諸公。查明個中真相。如果屬實。應將該議員等立予除名。以免效尤。而儆來者。實諸公應盡之責任。專此敬候公安。並希復示。上海各界聯合會啓。

●籌築七省鐵路近訊

旅滬豫皖贛鄂湘蘇七省紳商。前籌竹聯合籌備建築七省鐵道。聘請比國工程師。從事測勘。勢該範圍內之產利。乃與比國[illegible]。當向我政府款開辦。以經英政府。各得寧湘[illegible]揚子江流域。提起抗議。事遂擱置。至今未克進行。茲悉該七省旅滬原發起紳商。近因歐戰告終。長江一帶商務驟進。正宜乘時建築七省鐵道。以資交通便利。振興商業。惟此項計劃。工程浩大。費用甚巨。今既籌備繼續進行。勢必籌借外債。查英政府前既提起抗議。則此項借款。自應向英籌商。現已多數主張。對於英國為借款之請求。舉定由寶至湘。[illegible]豫鄂等五省。共計一千五百里。合華里三千里。每一華里。建築費約需四萬元。共計約需資本一千二百萬元。其中車站共計一百六十餘處。借款現正向英商磋商[illegible]

[illegible]編。反將償還[illegible]之債。一俟訂定後。即將[illegible]經濟須候工程師復勘云。

●龍華廠移交某國人接管

龍華製造廠。前因[illegible]負[illegible]機器等[illegible]日商[illegible]各界得悉。[illegible]請求維持以[illegible]商[illegible]收買未果。迨後陸軍部知悉。[illegible]已由[illegible]呈請陸軍部。去後。迄未奉有[illegible]廠。已完全[illegible]國人接管云。

●蘇浙路債務擬再呈催

蘇浙路債權團代表楊[illegible]生。陳則民等[illegible]國務院。[illegible]交通部。請[illegible]一案。至今數月。尚未奉有批示。日前本埠[illegible]。忽發生謠言。謂此案已奉平政院批駁。以致[illegible]有兩路債務者。[illegible]債務市面。因之稍跌。茲得[illegible]確息。前項謠[illegible]。實係有[illegible]而發。係交通系人。欲賤價收買兩路債務。[illegible]無[illegible]限價[illegible]元餘。因[illegible]。故造此謠言。使其[illegible]。現楊代表等。因[illegible]久未得[illegible]。擬不日再行[illegible]京。[illegible]俾[illegible]早日[illegible]決云。

●裁併租船監督消息

租船監督公署。自設立以來。已及二年。所有設[illegible]收。[illegible]各船。前由交通部[illegible]招商[illegible]三菱大達等[illegible]公司[illegible]由[illegible]收回。將[illegible]歸海軍部應用。[illegible]則租與[illegible]政府。現[illegible]因[illegible]扣留。正在交涉。[illegible]各船。交通部本擬[illegible]公司[illegible]振興航業。[illegible]通過。[illegible]組織公司[illegible]政困難之際。一時無[illegible]。故[illegible]公司[illegible]以[illegible]。資本[illegible]。[illegible]古甚多。現[illegible]以租船一事。[illegible]交通部。但可毋庸另[illegible]。[illegible]將[illegible]監督裁併之[illegible]。以節經費云。

●甯杭兩路經過大略（續）

九月初一[illegible]鐵路[illegible]公司大臣[illegible]與英商[illegible]合同。合同共四款。[illegible]議定[illegible]由江蘇省之蘇州至浙江省之杭州。及寧波。訂[illegible]約章程。[illegible]工程師測勘。[illegible]十二年[illegible]月。蘇州[illegible]商部。蘇省全路紳商。已[illegible]股[illegible]十萬兩。[illegible]計[illegible]四月。商部代奏江[illegible]紳士[illegible]鐵路[illegible]總理。[illegible]協理。[illegible]旨[illegible]准。[illegible]省京官翰林院[illegible]士[illegible]。工部[illegible]。內閣學士[illegible]為東南關係之重[illegible]綫。大[illegible]江南[illegible]。以達浙江。自江以北。由海州[illegible]徐州。以達[illegible]萬元。[illegible]紳商[illegible]擬先[illegible]股一千[illegible]

改歸[illegible]三月二十日。上海至楓涇[illegible]車搭客。十二月蘇省紳商[illegible]呈部立案。[illegible]省鐵路學堂。培養鐵路人材。分業務建築兩班。呈部立案。宣統元年正月。蘇路公司。呈報滬嘉全路。竣工。並請由部派員驗收工程。部派詹天佑查驗。四月十二日。舉行開車禮。五月浙路[illegible]竣工。六月二十八日。滬嘉杭接軌[illegible]七月二十八日。滬杭[illegible]路商辦。後歸國有。至民國六年十一月。滬寧滬杭甬兩路。接軌[illegible]以來。兩路發達。以上係滬寧滬杭兩路[illegible]經過之大略也。（完）

●地方分監鬧事之結果

上月二十一號傍晚時。上海漕河涇江蘇第二監獄。脫逃監犯一百四五十名時。而西門內蓬萊路地方分監。已禁各犯。亦起暴動。甚至將馬桶內污穢各物。抛擲典獄官。並某科員頭面身上。當將為首監犯劉小金子。張阿三等兩犯。函送地審廳。原請重辦等因。茲悉此案。業由檢察預審開庭。經訊據劉供稱。昨午後由堵夏推檢各官。開庭偵提該兩犯上堂研訊。據劉小金子供稱。小民前[illegible]竊案。已本處判決監禁二年六個月。送在該分監執行在案。但該分監內中。分為知過必改字號各。每號共有數十名。小民則收在必字號中。其中目監。內外。敢待監犯。諸多虐待。且監中某科員。[illegible]視各號[illegible]已禁各犯。如奴隸。稍不如意。即棍責從事。因此。各犯視該科員如仇。上月二十一號下午五時許。該科員循例與各看守喃喃點名時。各號犯不肯收封。適同號張阿三犯。正在大便。因點名時。並不同答。該科員以其指表身分。不由分說。將張拉出。偶一不慎。將便桶打翻。桶內穢物。累及張阿三滿身。且該科員身上。亦遭波及。以致該科員一時怒髮沖冠。拱張痛毆。並將小民與張送案請究。今受審理。如見天日。求恩開釋。張阿三供稱。小民前因竊物關係。由廷上判決監禁一年六個月。送在該分監執行在案。是日小民在監獄號舍內大便。而某科員指我有心不睬。將我痛毆。致傷頭顱流血。以致激動衆怒。今蒙詰問理由。還要將我送案請辦。今供與劉供略同。問官得供。一再駁詰。各執如前。夏檢察官起而論告。以該兩犯。違法次在監胡鬧。則其妨害公務。罪已成立。請為公判云云。問官合商之下。當庭宣判。劉小金子原判二年半。再加二年半。應共監禁五年。張阿三原判一年半。再加一年。應共執行徒刑二年半。判畢仍令分別還押監候執行。

●函請物色水利工程師

駐滬江浙交涉員楊小川。日前接准南通保坍會會長張謇函內開。[illegible]會自荷工程師特來克。[illegible]去世後。所遺工程師一席。今尚虛懸以待。茲因沿江建工未成。而居十之七八。際此春水將漲之時。亟應聘請工程師。俾將未完工程。早日結束。以免沿江數萬良好田畝。盡付東流。為特函請貴交涉員。就近照會駐滬荷總領事。請就該國偽商中。物色此項工程師一位。月薪英幣六百元。亦如往者。即行正式函聘。務希即代核辦。[illegible]公誼云云。昨已據情照會駐滬荷蘭總領事[illegible]。請查照擇薦。

●派員參觀推行國語辦法

上海縣勸學所所長。分致務本。養正。和安。時化。西成。各學校校長公函云。敬啓者。小學教育研究會。於三月二十一日開會。通研究會時。曾提議研究國語。推員出外參觀辦法。當經議決參觀地點。暫定蘇州。南京兩處。於四月十一日出發參觀四員。推定務本。養正。和安。時化。西成等校。各派參觀員一人。所需經費由勸學所及第一區學務委員。就教育費項下酌撥等語。用特專函知照。希貴校預先推定參觀員。於四月八日下午四時。就本所接洽出發事宜云。

●糧食檢查會明日開會

上海糧食檢查會成立以來。各科主任。雖已選出。惟辦事等至今尚付缺如。故該會特定於明日晚七時。在各界聯合會開會。討論一切進行事宜。並選舉各科辦事[illegible]。並將其發出之通告錄後。逕啓者。本會[illegible]於本月三號（星期六）下午七時。特請全體會員。討論一切進行[illegible]。選舉各科幹事。屆時務[illegible]出席為要。此致[illegible]公鑒。上海糧食檢查會啓。

●全國工商協會之組織

[illegible]日發出敬告[illegible]書。[illegible]商界。受苛稅之[illegible]自製貨物之暢銷[illegible]及推銷國貨。[illegible]對於國人自製貨物[illegible]其他用苛稅以推殘之。[illegible]一部分政費[illegible]形格勢禁。欲[illegible]外商稱便。而各國正人君[illegible]竭誠指導。貴我國民。[illegible]歐戰告終。全球大勢。[illegible]正義。力求發揮。彼方[illegible]國不自伐。誰能伐之。[illegible]同人等惕於世界大勢之[illegible]熟籌善策。以自救[illegible]之組織。本協會自民國八年底。[illegible]即由虞洽卿沈九成謝蘅初[illegible]林諸君等。依據會章。特請求免除仿造洋貨通過稅。暨請求設立商標註冊局等[illegible]籌備公呈。赴京請願。國務總理及財政農商等部。[illegible]贊同。惟以尚待籌商。恐一時未即奉批。總之現在經濟戰爭。國貨工[illegible]亟宜振興之際。必須上下一心。而後可以濟時艱。從前工商家資本家。往往以種種阻礙。相率裹足。其故實因官商隔閡。以致工商疾苦。官廳不甚明瞭。即或明瞭。因工商界無合法之組織。正式之請求。雖欲援助。苦不得聞。世固有有求而未能悉遂者。未聞有不求而能幸得者。吾工商界欲圖發達其業務諸君。其亦可以興矣。同人等組織斯會之唯一宗旨。不外聯合工商團體。除去官商隔閡共濟艱難。以挽吾國之劫運。亦即以[illegible]世界之安全。謹此通告。隨附章程願書等印件。呈請察察。倘荷不吝金玉。惠然肯來。同舟共濟。寶不容辭。先哲顧亭林氏有言。國家榮悴。匹夫有責。用本此義。以成聯絡。如得踴躍加入。無任歡迎。專此馳請。即頌公安　臨時職員。會長。虞洽卿。副會長。沈九成。吳善慶。會董。王啓宇。王尚林。吳蘊之。夏肇英。陳英儒。謝蘅初。謝崇華。陳志廉。鄭靜齋。葉顯勳。謝惠清。本會定於國曆五月九日。開第一次選舉會。選舉名單。以五月三日以前交到之願書為準　附中華全國工商協會徵求會員之通告。文云。凡我國人所辦之仿造洋貨工廠經理及技師。及專營國貨公司與一切國貨商店之執事。皆得填具志願書入會。凡本會會員。本會唯一之大主義如下。一稅則之請求改良。『先從仿造洋貨一項着手』。一請求設立商標註冊局。頒布商標保護法。一請求頒布縝密之專利法。及新意匠之獎勵法。一條陳工商交通之計劃。一勸業銀行。及國貨公運之提倡。一工廠法規之請求規定。一實行工商學界之聯絡。『[illegible]數百年』於學校畢業後。得修習其就業之常識。免除如許隔膜及困難』。一其他凡有妨礙工商業發達之問題。本會亦得建議於國會官廳。要求改良。會所設立於上海之北京路江西路西首十六號洋房內。

●友華銀行銀市報告

中美新聞社云。譯友華銀行四月一日報告云。昨日倫敦當地及出口銀價又各漲半便士。倫敦紐約間

戒烟奇驗藥方

鴉片流毒吾國人民受其害者不知凡幾矣有志同胞每欲戒而苦無良方近來市上所售戒烟丸藥多摻以嗎啡毒質雖可抵癮受害尤甚今得上海汪孝濟堂印送應效神方亟刊報端凡有烟癮者若照此方配服百發百中曾已屢試屢驗萬無一失[illegible]方列於後戒烟神方（但此方萬不可加減）一味如略加減即不靈效　甘草八兩　川貝母四兩　杜仲四兩　[illegible]

闢妄救出版

天童密雲祖師因三峯出有五宗救一書特著此以闢其妄此書指示正途力闢邪見實為吾人出生死之明燈講佛學者固不可不讀修行人尤不可不讀也本書共三本全價大洋六角●此外尚有●大乘起信論一冊一角五分●楝魔辨異錄四冊八角●大乘百法明門論八識規矩頌纂注二角●佛教三字經一冊一角●歸元鏡一冊二角●欲海探源一冊一角五分　上海四馬路望平街有正書局寄

戒烟奇驗藥方

鴉片流毒吾國人民受其害者不知凡幾矣有志同胞每欲戒之而苦無良方近來市上所售戒烟丸藥多挾以嗎啡毒質雖可抵癮受害尤甚今得上海汪孝淳室印送應效神方亟刊報端望有烟癮者照此方配服百發百中曾已屢試屢驗萬無一失忽方列於後戒烟神方（但此方萬不可加減一味如略加減則不靈矣）甘草八兩　川貝母四兩　杜仲四兩　右藥三味用清水六斤熬至半乾將藥用布去渣加入好紅糖一斤成膏每次服三錢或十兩作三次服亦可（服法）初三天每藥膏一兩加烟一錢第四五六天每藥一兩加烟八分　第七八九三天每藥一兩加烟六分　第十十一十二三天每藥一兩加烟四分　第十三十四十五三天每藥膏一兩加烟二分　第十六十七十八三天每藥一兩加烟一分　十八日後每藥一兩加烟一分再服一禮拜以後不必加烟服畢此膏一料其癮若失並無難受及一切忌再吸至戒（防法）倘戒烟期內發生別種毛病每兩藥膏照期多加烟一分不可過多自然病愈萬無一失此方治好多人有每日吸烟一兩二兩者均服藥一料竟斷絕無病且精神強健極靈極效不可輕棄

滙價跌至三元八角六分。此間全國滙價跌一分。其餘滙價不動。市面頗穩。交易價約比定價高半便士。交易不多。因復活節放假日將屆。故銀行亦不急急于交易云。

●基督徒創設營業公司

近有基督徒史麟芳蔡日南王邦彥等十餘人。擬籌集鉅資。創設一營業公司。以經營實業爲主要目的。如五金布疋書籍等。無不具備。兼設寄宿舍。取價低廉。使外埠青年。不致誤墮惡會所引誘。現已推定協和書局蔡日南君爲總經理。一俟覓得相當房屋後。即行開辦。該公司預算。如按月現市二千元。可得利六百元。除開支四百元外。尚有盈餘二百元。故前途希望。頗有可觀。如開辦後營業佳者。則擬加股本至五十萬元。以作推廣計云。

●滬杭兩路車輛出軌之澈究

滬甯鐵路貨車出軌一案。已誌昨日報端。茲將此次肇事詳情以及善後辦法特行詳細採錄如下。按滬甯鐵路近來貨運異常發達。致每日例行貨車外。遇有大批貨物。恒開貨物專車。藉以疏通。各貨車本月三十日該路南京方面待運之糧食以及百貨堆積如山。遂由站長票准車務總管加開第二十二次貨專車一列。計開車達箱等車三十餘輛。其間以糧食爲多數。故重量倍於其他貨物。自南京開出後。沿途無恙。迨過唯亭將及正儀距滬約三十九英里之間。該列車中之六輛油缸乾燥（車輪兩端有油箱一具。貯油浸棉紗使油潤及軸端藉免磨擦生火之弊）。行駛衆常震動。以致逸出軌外。然當時出軌翻倒僅糧食車一輛。車鈎震斷。故未牽及他車。亦云幸矣。外間所謂機車輪盤損壞者。殊屬不確。蓋該路機車偶有小病。皆係隨時修理。斷無以壞機車行駛之理也。其出軌之一輛。查係四百九十三號。計載重二十噸。各係糧食。稍受損失。當時該車之車長。因出事地點在唯亭正儀中途。無能爲力。特照路章就近而正儀站報告。轉請上海車務處撥機援救。即夜修復完竣。其間軌道略受傷。並無斷折。故修復較易耳。此當時肇事之情形也。事後已由車務總管將詳情呈報局長外。一面飭知稽查員馳赴該處詳細調查。因本日（二號）與五日係中外清明節期停止辦公。故未即召集訊究。約須六日（即星期二）再行召齊一干人證訊問肇事情形。聽候核辦。至於正儀站長。此處辦理該案手腕頗爲敏捷。已由該管車務總管票明局長傳語嘉獎矣。

滬杭鐵路龍華車站前因杭州機車與開杭之特別快車交會。轍夫誤扳分路總機。致肇出軌禍等情。已誌本報。茲悉該路車務總管昨特召集該轍夫至寫字間訊究。據供是日列車進站時。分道誤未扳錯。迨車行將近。忽覺頭暈眼花。復將扳好之道軌行扳過。反致錯誤。及至車已駛入灣道。只得聽其自然。不敢再行扳回。反致釀出軌之禍。此爲當時實在情形。自知過誤。求察等語。車務總管聆供之下。以事屬偶然。與擅離責守致釀禍端者有別。姑念在路已逾十載。從寬免予置議。銷案云云。

●東亞銀行開幕誌盛

本埠英租界黃浦灘三十號東亞銀行。於昨日下午二時舉行開幕禮。中外來賓之前往道賀者。共計四百餘人。如朱葆三周金箴徐乾麟馬玉山哈同等。皆預焉。此外官廳如何護軍使楊交涉員王道尹徐警廳長沈知事等。團體如上海縣商會粵僑商業聯合會廣肇公所廣東俱樂部。金融界如中國交通鹽業金城廣東四明中華新華中孚浙江實業浙江興業上海儲蓄聚興誠等各銀行。恒隆錢莊等。俱各派代表蒞行觀禮。均由該行董事周壽臣總協理李子芳簡[illegible]等招待。開會後由周董事主席宣布。繼由上海支行宗[illegible]言次各來賓分致頌詞。次由周董事起致謝辭。遂相與略事茶點而散。時已鐘鳴五句餘矣。

●川沙通俗教育館成立

滬東川沙縣教育會[illegible]由勸學所長楊[illegible]縣立高小校長陸[illegible]組織通俗教育館[illegible]已成立館中陳各種圖書外。兼於新文化書籍。尤廣事搜集云。

●植樹場遷移枇杷灣

本邑植樹場。原定在王家嘴路。惟地僅畝餘。不敷逐年推廣之用。業經沈知事相度地勢。在浦東二十二保五十圖東溝枇杷灣縣苗圃附近購田約計十畝。專備植樹之需。本屆清明節植樹典禮。即在該處舉行。除將辦理情形呈報省長察核外。並呈請滬海王道尹屆時蒞臨該處植樹場舉行典禮云。

●公廨因西節停讞兩日

今日（二號）係外國清明節。明日（三號）係耶穌復活之期。公共會審公廨刑事陪審官英副領事（卓方爾）（包克本）民庭陪審官美副領事（丁瑞門）（雅克博）等諸君。分別照會正會審官關絅之君。停理讞政兩天。并飭知檢察西員史古德君。發出通告。屆時本廨各辦公處。暫行停止辦公各一天。

●殖邊債案判令償還

本埠殖邊銀行行長張幾亭。前於香港荷蘭銀行延律師在公廨控不理西歷一千九百十六年五月間。有求存款銀八千四百九十六兩六錢三分並常年二分利息等情。昨晨午後二點半鐘。經中西官會訊。據原告荷蘭銀行代表律師上堂陳述案情。要求判決被告照數還銀。並謂迭經控追。該張幾亭避匿不到。僅由代表律師上堂辯稱敝律師所得到原告票後。即函致北京總行詢問有無是項存款。迄今未見答覆。要求判緩判決。展期再訊云云。西官得供。會商之下。遂援筆判曰。原告荷蘭銀行控殖邊銀行欠款銀八千四百九十六兩六錢三分一案。被告承認欠款。請緩三月之內。案由荷蘭領事簽字証明。自應判令被告照數還清。惟被告代表律師請展期。仍候被告復函之處。未便照准。此判。

●設立貧民目疾醫院

金士伯爵士方上海著名之眼科專家也。現在四川路橋北（即北四川路）丫字十五號門牌。設立貧民目疾醫院。定期四月一日開診。由金爵偕一二助手親自診視。除星期不診外。每晨八時半起至十一時半止。貧民之患目疾者。初次到院求治。繳費一元。掣取號單。此後每次持單來診。僅須繳費一角。此院宗旨。乃使貧民以極少之費。療治其眼疾。取費甚廉。

●孫江東在滬逝世

杭州孫江東先生。前清光宣之際。在浙垣辦杭州白話報及全浙公報。兼主持教育。因通風氣。造就人才甚盛。民國成立後。曾任廈門道尹。政績卓著。嗣因厭於政治。去官來滬。爲浙江興業銀行延任海豐紗廠總辦。先生平素皈心佛教。感殺伐系之慘。每日有常課。爲羅漢石經。今歲罹膈石症。經西醫診治無效。遂於本月三十一日終於滬寓。臨終[illegible]。其好友[illegible]其生平所供佛像。暇時[illegible]後瞑臥而逝。身後異常蕭條。家人生計無以支持。尚需先生故舊及其設法。聞其在醫院時。有遺囑數條。交付在滬諸友云。

●大華傘廠之發達

本埠西門南陽橋大華傘廠。由本埠嚴大生主人嚴子良君等集資開辦。聘請歸自外洋之朱詠薇君爲技師。於去年冬間正式開工。教練工人製造各色男女綢布陽傘。原料精良。式樣雅緻。定價亦廉。廠中悉用機器製造。一切附件。均能自製。並兼製各種手杖。代理漆染五金及鍍鎳等。現已有出品多種。設總發行所於東棋盤街營業。日見發達。該廠原定資本銀十萬元。現聞以建造廠屋。擴張營業起見。已經股東會之議決。加足股本銀五十萬元。即日鳩聘力圖發展云。

●泰西食品招貨代表公會之成立

上海泰西食品洋行招貨代表公會。於昨日下午三時。假座泰西食品同業公會內開成立大會。計各洋行代表到會者達百餘人。首推徐源鏞君爲臨時主席。報告一切。隨即投票選舉。選定林炎夫君爲正主任。潘江生曹和卿兩君爲副主任。陳品圖徐源鏞李慶生潘仲石凌復初葉文奎錢洪榮徐廷榮君等爲幹事。李承裕袁錦岳畢慶生曹升初君等爲調查云。

◎志謝　昨承滬甯滬杭甬鐵路管理局編輯科贈第二期旅行指南一冊。又廣學會局贈兒童德育訓練法一冊。統此謝謝。

來件

上海縣教育會對於廢棄劣貨珐瑯之意見

抵制日貨。瞬將一載。原料問題。近始發生。雖委曲求全。以冀維持工業。言似亦未可厚非。而因陋就簡。不爲工業謀獨立基礎。終非救國之至計也。何況近年吾人能自造顏料。經人能於原料而始有所發明。使吾國人民無創造精神。仰給於他邦。則吾將永無開發之途。而德之敗。可以不待旋踵。是知因循敷衍之不可以爲國。發展工業之道。固別有在。此本會對於抵制之說所以不敢強爲當局者也。況出自國反劣貨。美列邦原料之案既無可必。奸商有所藉口。搜查困而棘手。其弊有不可勝言者乎。本會深知該校之因熱忱不後恒入學生之搜查日貨。較他校尤爲認真。此次發表分別抵制意見。或具有維持工業現狀不得已之苦心。並非必欲保全珐瑯以圖破壞抵制日貨。爲此一俟各界意見次第發表後。雖貸款保存。即估多數。該校亦必悉數取出。付諸一炬。投諸濁流。以爲學界模範。作商人表率。當有以區處。[illegible]以自興聲譽。本會當其保存一桶。各校或化驗處分折以爲自製先導耳。

進出口貨物報告

進口貨

十日伊軌圖號自美國入口

綿一九七担　鐵皮一七五三打　印顏料二一担　乳一九八担　鮮菓三十担　汽車一〇輛　漂白粉三六八打　油漆一六七〇加侖　機油一六三四〇加侖　雪茄一九千枝　顏料一一件　帆布鞋三百雙

九日伊克東號自美入口

義綢二一三〇〇担　鹹魚一九七五三担　麵粉三六八担　紙六四九担　玻璃一萬方尺　木一〇八五五方尺　機四九九八關兩

九日土多里丸自日本入口

布二千疋　海參一九担　魚七五担　香草一一担　紙二五六担　海帶一七〇二担　魚翅一〇担　人參一二二[illegible]　二七斤　麻袋二四〇〇〇只　油燕一二〇打

十日西孟多號自美入口

絨布一五三五碼　荷鐵二三九〇担　火油七十萬加侖

九日多尼勒號自印度入口

紗七九九二担　生棉六三五二包

又自日本來棉三〇〇包

十日日本號自印度入口

麻袋三二〇三只　鉛一六七四担　酸九九担　鋅二一〇〇担

自新加坡來

胡椒四三五担　木二一九一五方尺　雪茄二四三千枝

十一日尼亞號自香港來

表三〇三八只

出口貨

念日伊見丸至美國

絲三二五包　花生一三一担　府綢二九担　草帽二四六担　花生油二五二〇担　桐油一六八二担　胡桃肉八八担　皮八爲張

十八日迫克多號至新加坡

鴨二担　草帽四四二担　豬油七三八担　十布丸担　花生油一一四六担　肥皂二〇〇打

又至舊金山

棉子油一六八一担

又至法國

蛋黃一千担　牛皮六五七担　皮七瓶張

又至比利時

栗子九三八二担

又至英國

一三五包　棉六五四包　麻三三六五担　豬油一三四〇担　烟葉一八八担　羊毛一〇〇四担　駝毛一四三担

小說

銀纛記

華亭朱[illegible]　季楨同譯

言至此。顧阿拿愛買藩鎮曰。阿拿愛買藩鎮。公爲南方雄。我之鎮亦爲新教中名將。其能援我以手邪。又顧密希克衞曰。汝珍貴之公子。驪之汝亦爲援我之一人。宜進我以方略。及歐西游歷所得者。後此汝我家人心腹耳。言既。土克密屠拿詢興谷情形。興谷者。海軍將伐高麗時。曾爲瓜代耶。教支脈早已萌。附其地潑洛台雪惡司曰。那製節甫殉教以來。教士計算入教之總數。日增無替。當奏凱時。公之統治地教民及二萬五千。而余地則偏及矣。言時頗意得。密希克衞曰。今興谷教民且及十萬。從此全島而及全國。吾人手執教會上臻峰。極捐軀亦復何害。公子言時。似不耐教會之遲進者。海軍上將睇公子心甚愉悅。即曰。公等隨從軍紀。請暫駐是地。待明日掃我蓬門。迎我有名之嘉客。潑洛台雪惡司心然其說。知海軍上將別女久矣。骨肉重見。當有無數言語。非外客所知者。乃起而興辭。阿拿愛買藩鎮偕武士躍一平頂長屋而居。海軍上將之船向京城進發。京城離此非遠。中流土克密屠拿訴羽河岡屠拿曰。公試言我婿何似。羽河岡屠拿曰。是人玉雪可念。懷抱亦高。惟鋒芒太露之處。似過於勇往耳。但願後來稍自斂抑。養以和氣。乃成幹材。海軍上將曰。公言信然。是人大欠靜穆氣。可食牛本非凡器。能自折節。則老夫無復他望。且是人實教會中人。教會奏凱之歌時。欲奪吭而出。如此人才。爲我東床。初不爲悖。至兩姓聯姻之儀。儻時已爲彼父籌之。余先疇與阿拿愛買止隔一雪。姆排拉脫融合其領土。密希克爾其有不爲藩鎮巨物耶。羽河岡屠拿曰。余亦期之綦重。知其必能取悅於養子羅仙霞也。以余計之。天帝實予以美滿因緣矣。（未完）

時評　三

◉借債與投資

（大[illegible]）

他國之借外債。有因此以受其益者。而我國則每以喪失權利。聞今且助長內亂。殆爲吾人之所失望焉。當外款之初借也。不曰裁汰軍隊。即曰振興實業。其用途何嘗不冠冕堂皇。但一探其究竟。乃全屬於養兵增械以蹂躪國人而已。所謂裁兵。所謂實業。不過一種假定之名詞耳。斯以資本家今日投資我國。我國人實深滋疑慮。願貸款者其審愼以將事也。

闢妄救　出版

天童密雲祖師因三峯出有五宗救一書特著此以闢其妄此書指示正途力圖邪見實爲再入出生死之明燈講佛學者固不可不讀修行人尤不可不讀也共三本定價大洋六角 ●此外尚有 ●大乘起信論一冊一角五分 ●揀魔辨異錄四冊八角 ●大乘百法明門論八識規矩頌集注二角 ●佛教三字經一冊一角 ●歸元鏡一冊二角 ●欽毒探源一冊一角五分　上海四馬路望平街有正書局寄

本埠商務市況

外國滙票（四月一號各國滙票行情如左）

英國現滙　上海規銀一兩匯英倫敦　七先令四辨士
美國電滙　七先令四辨士二五
銀行四月　七先令四辨士半
買進四月　七先令八辨士七五
定貨四月　七先令九辨士七五
定貨六月　上海規銀一百兩滙美金洋　二千一百六十[illegible]
法國電滙　上海規銀一百兩滙法佛郎　二千二百六十[illegible]
四個月滙　上海規銀一百兩滙日金　一百四十一元
日金元現滙　一百五十一元
又四個月電　上海規銀一百兩滙荷蘭盾　三百六十六[illegible]
荷蘭電滙　上海規銀一百兩合印度羅比　三百十四羅比
印度電滙　香港幣一百個合上海規銀　六十七兩五錢
香港電滙　新加坡幣一百元合上海規銀　三十一兩五錢
新加坡電滙　上海規銀一百兩滙德國馬克　一萬一千五百[illegible]
德國現滙

銀市（四月一號銀行市價如左）

大條銀電報　七十二辨士六二五
大條銀遠期　七十二辨士六二五
銀拆開盤二錢一分　銀拆收盤一錢八分
銀行轉帳八分　銀行拆帳八分

金市（昨日最後滙行市價）

金市開盤[illegible]
現貨條金（每條十兩）一百七十[illegible]
足赤條金　一百七十三兩
飾金足赤　一百七十四兩

錢市（四月一號北市錢業洋鐵市收盤如左）

龍洋開盤　七錢三分四厘八毫七五
銀幣開盤　七錢三分四厘八毫七五
江南小洋　六錢四分四厘五毫
廣東小洋　六錢四分四厘五毫
銅元開盤　一百八十七千文
銅元收盤　一百八十七千文
龍洋收盤　七錢三分五厘一毫二五
銀幣收盤　七錢三分五厘一毫二五
江南小洋　六錢四分四厘五毫
廣東小洋　六錢四分四厘五毫
銅元收盤　一千三百七十文
衣牌開盤　一百二十文
八開開盤　每角十七文

四月份鑽金（每兩價洋）二十七元
鑽條（價洋）一元六角五分
四月份驢金首則　一百五十八兩九錢
四月份先令天價　一百五十八兩二錢
四月份英鎊揭曉　一百五十九兩八錢
四月份上午平落　一百五十九兩五錢
四月份午前復升　一百五十九兩七錢
四月份午前升長　一百五十九兩七錢
四月份午後開盤　一百五十九兩五錢
四月份午後復升　一百五十九兩三錢
四月份下午又長　一百六十兩
四月份下午縮短　一百六十兩〇二錢
四月份最後收盤　一百五十九兩六錢
　　　　　　　　一百五十九兩九錢

證券市價（四月一號上海股票商業公會之證券交易所）

（上表印者爲日行市　◉印者昨日行市）

元年　八厘公債　大票八十一元〇五角　小票八十一元〇五角
三年　六厘公債　大票三十二元　小票三十二元
四年　六厘公債　大票三十四元　小票三十三元
五年　六厘公債　大票[illegible]　小票[illegible]
七年　六厘短期公債　大票七十六元　小票七十五元
七年　六厘長期公債　大票七十三元　小票七十三元
五年　六厘內國公債　大票六十四元除息　小票六十三元除息
七年　內國公債長期　大票三十六元買進
七年　內國公債短期　大票八十五元五角
中國銀行股票　九十五元賣出
交通銀行股票　庫平四十六兩五錢
浙江興業銀行　一百〇七元買
通商銀行股票　三十八兩二錢五分
四明銀行股票　七十四兩五錢買進
商務印書館股　一百六十元買進
漢冶萍股普通　二十二元五角除息
通州大生紗廠　二百兩買進
崇明大生紗廠　一百九十兩買進
招商航業股　一百八十兩買進
寧紹航業股　五元一角買進
浙路証券　七元八角除息買
蘇路證券票　七元二角除息買
儲蓄票全張　四十三元賣出
華安火險公司　六十一兩買
華成火險公司　五十六兩買
上海保險公司　七百元買
浙江銀行股票　九十八元賣
上海中華銀行　一百〇五元買
中華書局　二十八元買
和豐紗廠　三百七十元買
仁濟和保險　◉三十三兩
既濟水電股　六十四元買進
龍章造紙廠　八十五兩買進

糧食（滬南糧食市面頗常米船稀少來源米價明雖見穩然奸商仍往內地採米之區重價搜羅況米價自好私運出口）

〔以下各行價列如左〕
高機北廠新粳　八元五角　次八元一角
高機北廠新粳　八元四角　次七元九角
高機北廠通元　八元四角　次七元九角
高機北廠客秈　八元一角　次七元七角
高機北廠新粳　八元五角　次八元一角
高機北廠洋秈　八元三角　次七元七角
高京河下粳粳　八元二角　次七元八角
高常河下通元　八元一角　次七元六角
蘇同河下機粳　八元三角　次七元九角
蘇同河下洋秈　八元〇角　次七元六角
高黎臨河機粳　八元三角　次七元九角
蘇昧關河洋秈　七元九角　次七元四角
高湖濱河機粳　八元〇角　次七元五角
高青角河機粳　八元一角　次七元六角
高松江河機粳　七元八角　次七元四角
高八尺河機粳　七元八角　次七元四角

油餅

昨日滬南油市生豆油交易甚少由市面復聞[illegible]沙船運油到滬者大都期貨[illegible]
鎮江市油價升降狀況如左
和洋木廠油　每担　十一兩八錢七五
上海本廠油　十一兩七錢
船牛洋豆油　十二兩二錢
廣東生牛油　十二兩六錢

雜糧

昨日黃豆來源亦足銷路不暢價格平定芝麻貨缺價好而無貨生仁價見步升小麥粉廠辦動價格有神益特成交如左
河南黃豆　三兩五錢九分
潁州黃豆　三兩五錢四分
正陽黃豆　三兩五錢二分
懷遠黃豆　三兩五錢一分
宿州黃豆　三兩四錢九分
昨市黃豆開出七[illegible]油廠辦進
黃橋小麥　每担　三兩三錢五分
明光小麥　三兩三錢一分
常州小麥　三兩一錢七分
昨日麥市有一千餘包粉廠辦進
南京綠荳　每担　二兩七錢
明光綠豆　二兩九錢
漢口車黃　三兩五錢
江北菀豆　二兩八錢八分

花衣（昨日花衣子花兩種行情如左）

通州花衣　每担　三十二兩五錢
太倉花衣　三十一兩
四牌花衣　二十七兩七錢五分
火機花衣　二十八兩
上海花衣　二十七兩七錢五分
南路籽衣　十五元
北路籽衣　十六元
三月二十六號印度棉花電報
孟買棉花　百磅羅比　四六〇
三月二十六號花旗花衣電報
五月花旗花衣美金三十八元四角七分
七月花旗花衣　三十五元七角二分
十月花旗花衣　二十二元一角四分

本廠紗（昨市各牌本紗行情如左）

十六支紅團龍每包二百〇三兩五錢
十六支雙象　二百〇六兩
十六支飛馬　二百〇六兩
十六支地球　二百〇八兩
十六支寶塔　二百〇五兩二五
十六支寶鼎　二百〇七兩
十六支牧羊　二百〇五兩
十六支雲鶴　二百〇六兩
十六支人鐘　二百〇七兩
十六支如意　一百九十七兩
十六支天官　二百〇兩
十六支日光　二百兩
十六支三星　一百九十九兩
十四支吞鐘　二百〇二兩
十四支寶鼎　二百〇四兩
十四支脂虎　二百〇九兩
十四支如意　二百〇四兩

麵粉（二月十四日上海麵粉交易所做開行情如下）

綠兵船前盤二月期粉一兩八錢八二五
又　四月期粉一兩七錢九分
又前市收盤二月期粉一兩八錢八分半
又　三月期粉一兩八錢四分半
又　四月期粉一兩七錢九二五
又後市開盤二月期粉一兩八錢八分半
又　三月期粉一兩八錢四分半
又　四月期粉一兩七錢九分
又後市二盤二月期粉一兩八錢八分半
又　三月期粉一兩八錢四二五
又　四月期粉一兩七錢九分
又　三月標準一兩七錢五二五
又後市三盤二月期粉一兩八錢九分
又　三月期粉一兩八錢五分
又　四月期粉一兩七錢九二五
又後市收盤二月期粉一兩七錢三分
又　三月期粉一兩八錢九二五
又　四月期粉一兩八錢五分
綠炮車後開二月期粉一兩七錢三分
又後盤二月期粉一兩七錢二五
又　三月期粉一兩七錢二五
又　五月期粉一兩七錢二五
紅藍車後開二月期粉一兩七錢七分
又　三月期粉一兩七錢六分半
又後盤二月期粉一兩七錢二五
又　三月期粉一兩七錢六七五
紅山東後盤二月期粉一兩七錢三分
又　三月期粉一兩七錢三分
昨市麵粉交易所二月份期票計五十九兩至收市五十八兩半粉市共開十八萬六千包

泰吉源記方銀樓加始赩足赤飾金　售出念五元半　收進念四元正
天字紋銀一元六角用舊本牌飾金可抵他家舊飾金元如字本牌足赤（十兩）掉什他家舊飾金（十兩〇〇五分）開設英界大馬路南北京路觀音閣碼頭東　電話中央二五八八

小時報 附錄 餘興

第一千二百八十九號

小言

◉看大馬路有作 ⓢ

試向大馬路一看、來往的人如梭似鯽。有坐汽車的、有坐馬車的、有坐人力車和脚踏車的、有自己行走的。有人問我這幾等人中是那一種人心最急事最忙。我說從外面看汽車來得最快、自然是坐汽車的人心最急事最忙了。但是按之實際適得一反比例。大多數却是自己行走的最急最忙。何以呢、因爲那自己行走的大半爲了生計。譬如拉黃包車的、能多跑一點鐘就能多得幾個錢。這不是個最急最忙的證據嗎。

國內無線電

◎梅蘭芳定於陰歷二月十九日由京起程赴滬(8)(淡塵)（北京無線電）

◎小四金剛蔣桂仙艶日晚間往惠山夢神殿祈夢。夢見白西瓜一枚、醒而大惑。現正遍訪詳夢之人以卜休咎(3)(戊)（無錫無線電）

◎如意珠淡書去總理一席、內閣七總長共推小翠鳳承乏。總統亦極示滿意。翠鳳力辭不獲、始就該總長缺。決以許竹君充任之(3)(廣陵散人)（揚州無線電）

◎北間妓院扭幫向分兩派、一曰船幫、一曰岸幫。近因爭奪公所問題、勢成冰炭。將用武力解決。現雙方已下動員令。戰情若何容再續報(戊)(3)（梁溪無線電）

特約馬路電

◎瀟湘館老七林黛玉下嫁薛某、雖成事實、昨已退歸私第照常出徵(3)(野馬)（三馬路專電）

國外小新聞

●英國每年用磚之數目(見)

▲何其多也

英國工程界某要人報告英國每年工匠所用磚塊達六〇〇〇〇〇〇〇〇有奇。亦足見英國建築物之有增無已也(1)

●美國鹿皮手套之流行(見)

▲阿拉斯加出品

阿拉斯加北部之馴鹿爲數極多。土人食其肉而取其皮製作手套。溫軟異常。且不沾手中汗氣。以故美國人士多樂用之。聞此種鹿皮之運自阿拉斯加者日多一日云(3)

●大型之飛行機(痴)

▲可乘六十人

德國飛機專家福阿卡氏現準備建造一大型之飛行機、可乘六十人、速力七十五英里、發動機六個、寢室及休息室咸備(3)

●善運汽車之朝鮮女子(欽)

▲名曰崔人善

朝鮮京畿道保安課招考運轉汽車之人、報名者達四十餘名。其結果崔人善獨獲允許狀而已。崔爲全州道大和町人、年二十四歲、丰姿絕佳。架車之敏捷、男子幾乎不及。神乎其技矣。

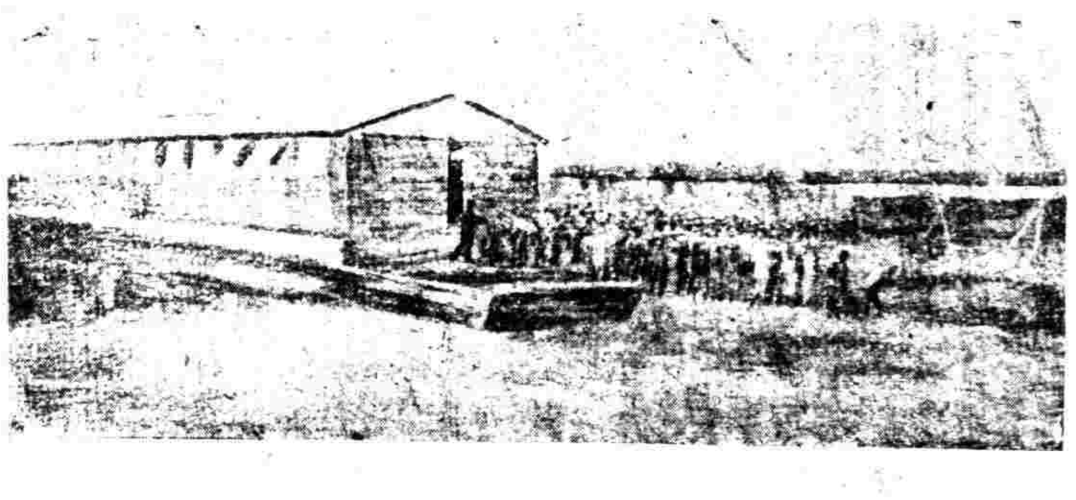

法戰地之現狀 倫司地方之臨時學校(二)

國內小新聞

●自稱絲行老板(青)

▲多罰三百元

嘉興盛澤某絲行夥鄭某、家貧體弱、而又多病。致隸黑籍、無法擺脫。日前自震回家、道出禾城、被偵警搜出烟泡數枚、當經警所轉解縣署。照例此類案件多至罰鍰數十元即可了事。不料審訊之際、鄭某忽神智昏迷、大呼我是絲行老板。承審員聞言、疑其家世殷實、遂判罰金三百元。事後店主以其有關該行名譽、乃將其停歇。故斷空釜、巨有人詢其何以自稱老板者、鄭云當時以爲如稱夥友必被藐視、不如冒稱老板、或因其爲體面商人而加以寬免云云。說者謂鄭某太不自量、竟思藉絲行老板以懾服官廳、未免自討苦吃云(3)

●薯窖作怪(A)

▲如是我聞

京訊云、週下西郊地面有一奇聞。平則門外六爺墳後身李家菜園存有三窖、日前業已售罄兩窖、新近又開第三窖。頭一日夥計將入窖中、即氣絕身死。次日有一白姓之人前去探看、亦死於窖內。最後又有鄰居某甲將入窖門、即倒地而亡。已死三人、均已相驗抬埋。李某仍恐再出人命、遂將窖門封閉、不准進人。附近傳爲奇譚。

本埠小新聞

●新世界之翠芳選舉(筱成)

▲形形色色

昨日花鸚新世界開翠芳選舉大會、會場設在田鑒場門、用鮮花紮成極高門樓一座。場中設有翠芳席、評花席、四圍滿綴五色電燈、晚間光耀奪目。翠芳成立會大宴會、設西菜部招待員、胸標成佩(翠芳會招待員)字樣。來賓先至簽名處簽名、然後招待入席。是晚到會者二百餘人。開會秩序爲(振鈴開會)(奏樂)(聚餐)(主席報告)(演說)(攝影散會)等項。最精彩者鄭正秋君登台演說(戀愛與成功第一步)。其他諸名人演說不及細載。一時擊掌之聲幾如春雷震耳云(3)

●公共體育場之六角亭(半夜鐘聲)

▲紀念郁屏翰

本埠西門外公共體育場新建六角亭一座、用細石及水門汀造成、覆以紅瓦、頗壯觀瞻。聞此舉係某紳發起、爲紀念郁公屏翰、現尚未竣工、需費已千餘元云(3)

●金石書畫會之雅集(荊盦)

▲琳瑯滿目

昨十一日潘蘭史徵士假四馬路杏花樓徧掛粵東金石、計魏王永年苻張合祖梁陳寶、田晗各造象、西漢南越王墓中古銅古木拓本、漢和平五年磚、漢陽嘉四年洗拓本、隋鷟虎徐智竦銅猛進三墓碑拓本、唐李北海端州石室記宋拓本、明日邀到王雪晴、朱古微、王病山、吳倉碩、徐曉嫗、楊子琴、章一山入席珍賞。而周夢坡携到黃忠端公眞蹟卷、史忠正公答淸多爾袞書稿眞蹟、劉道盦携到秦權、周湘舲、劉滄洲携到宋拓蘭亭廿餘本、堪稱世間甚少、女皆繁神品也(3)

●汽車尾光(乙)

▲夜間表露號數

上海某大汽車公司將發明在夜間將車尾號數牌子顯露、用電光耀之、且可使後來之車見光而以定進止云(3)

●外國淸明日(乙)

▲吃糖蛋

今日乃西人淸明日、即耶穌受苦紀念日。西俗食蛋、以支可力糖製成各式、不一。本上海各西人戲院與跳舞場均停止作樂以志哀悼云(3)

科學小新聞

●避烟面罩(子晤)

此面罩製造極簡、止一帆布做的頭巾、眼部有嵌玻片之

積少成多

諸君如若依照萬國儲蓄會的儲蓄法子、每月將節省的金錢儲蓄進去、是能積少成多、漸漸的致富起來。并且還有意外的希望、月月有獎可得。勸君從速入會。印有詳章、函索即寄。

上海洋涇浜七號 電話三九二九號

萬國儲蓄會啟

全國學校成績文庫 乙編

●全國高等小學國文成績 ●二十類 ●千餘篇 ●價七角 ●全六冊

本書篇數極多門類極廣初學得此一書之不盡取用作文題目無論何時可隨便立成章豐富也凡我學友盍速觀摩材料自既

文庫甲編 ●全國中等以上學校國文成績 三版已出 全書六冊定價九角 甲編業已付印不日出版特此通告

●作文入門 許德鄰先生著 上下二冊定價一角

●白話尺牘 ▲高等小學用 許德鄰先生著 全書四冊定價四角

●注音白話尺牘 ▲國民學校用 ●相菊潭先生著 全書一冊定價一角

●學生之良友 ▲科學參考書 ●盧壽籛先生著 本裝一冊 洋裝一冊 價一元八角

●文藝全書 ▲文學參考書 ●專家合著 本裝三冊價一元四角 洋裝一冊價一元六角 特價六折發售

●文集 ▲儀鄭 定價六角

崇文書局 上海四馬路中市

有意興辦德國式小實業者鑒

茲有德人薛魯敦君、向在科發藥房經理、已歷十有四年、現擬於三星期後回國。各界諸君如有意置辦小實業或欲購零星物件者、數目大小不拘、即在百元之數、亦可代爲購辦。目下馬克價值低落之際、如有款項、亦可代爲存放于妥當之實業廠家。有意者請于每日上午十一時至一時、下午五時至七時、駕至科發藥房樓上發記公司當面接洽可也。

永思社 學第二屆徵集社員

本社現值第二屆徵集社員之期、仍分三科、古文科每月十元、改文科每月四元、質疑科每月四元、一切均照向章辦理、函索附郵一分即寄。社址蕪湖蕪東 啓 社長謝慎修白

新出汪退谷大言對聯

退谷書深得河南昧此聯爲退谷用之作極爲難得聯云孝弟通精明務根本言行動天地愼爾福機益用八尺上等生宣紙精印其長大爲前此所未有每對大洋一元六角裱者外裱工實洋一元二角 上海有正書局

上海中央營業所

本所專售學校用品、五金、雜貨、照相材料、體育器具、化粧日用等物。創辦郵遞營業、歷有多載、信用昭著、辦事快捷、早爲海內外各界稱許。現爲推廣營業、特設分銷部於本埠、如蒙賜顧、價格從廉、此佈。

總部百老滙路一二八四號 電話北一〇二五

分銷部西華德路七號 電話北三一一〇

可售陳宣紙

書畫以陳宣紙爲佳、但市上頗不易得。茲有家藏六十餘年之陳宣紙、寄由本局出售、六尺幅每張大洋二角、購請從速。

上海望平街有正書局

彙司公司 男式部 新到

花旗雨衣 特價每件洋五元

英國洋傘 每頂洋三元

童子軍 各種應用品一概俱全

彙司公司 上海南京路江西路

張廉卿行書大屏幅

[illegible]

總發行所上海三馬路石路口 唐拾義父子大藥房

農商部註册專利

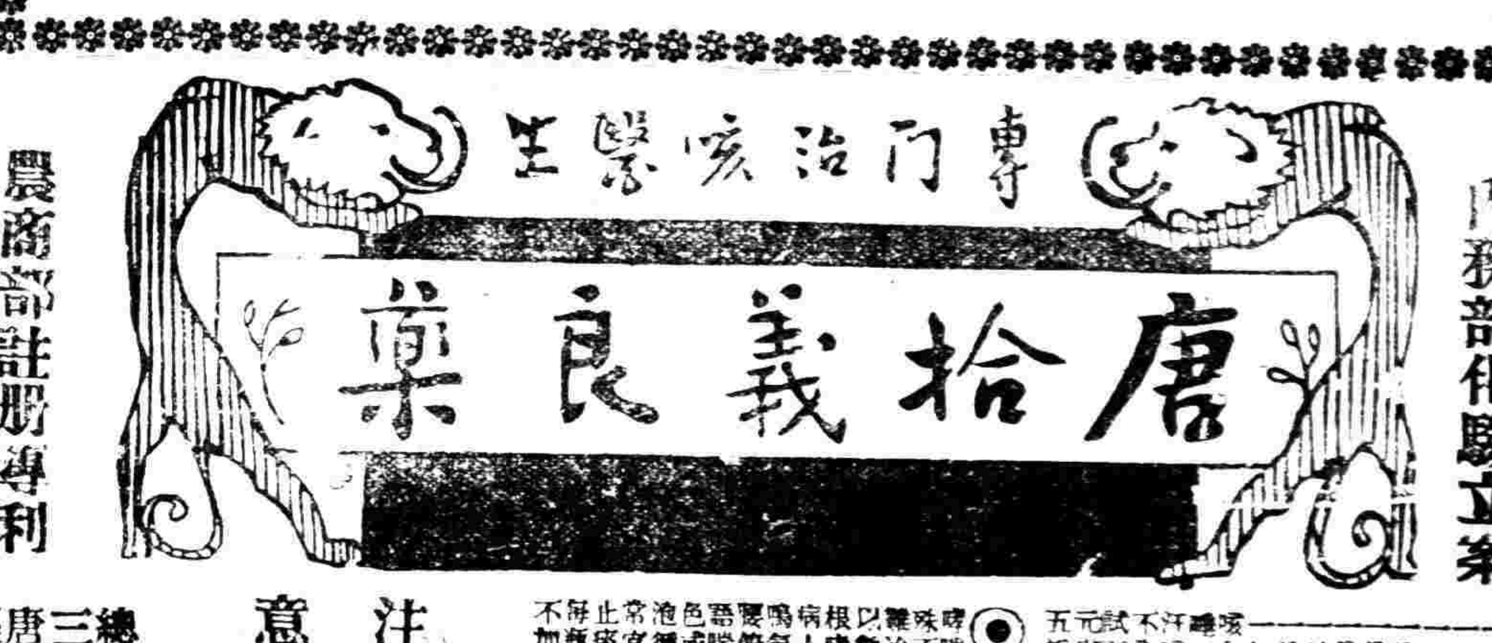

內務部化驗立案

注意

[illegible]

◉哮喘丸

[illegible]

◉久咳丸

[illegible]

二天包好不效還洋

集雲第一家

琥珀白濁丸

一盒就好偽藥欺人雷霆火焚

[illegible]

上海慈惠醫院

丁若儀醫生

院址 北戈登路(白克路轉角)

診治內外花柳皮膚眼耳鼻咽喉婦人小兒諸科

診察時間 每日下午一時起六時止 星期日十二時起三時止

湯臨澤篆刻潤格

石章每字二角 牙章每字三角 收件處上海望平街有正書局及棋盤街各書坊

儀詩寄郵票一分

潘蘭史 吳倉碩 劉景叔 狄楚青 鄧秋枚 黃賓虹 代啓

積少成多

諸君如若依照萬國儲蓄會的儲蓄法子　每月將節省的金錢儲蓄進去　是能積少成多　漸漸的致富起來　并且還有意外的希望　月月有獎可得　勸君從速入會　印有詳章　函索即寄

上海洋涇浜七號　電話三九二九號　萬國儲蓄會啟

方孔二個可以視物此罩緊套救火者之頭下垂於口部前接出二布管環腰向後面再合爲一拖於地板上空氣由此管進作者之理乃根據於（火災時燒熱的烟氣上升故在貼近地板一部的空氣比較的爲清潔些）有此罩後救火者可安然由梯上樓因每步梯面上的空氣終較爲少些烟氣此罩共重四磅婦女孩童都能立時穿上祇費十五分鐘足矣以其極爲靈便妥當故頗宜於公廠商店以備萬一云（3）

●最近發明之測圓機　（叟）

行山中者欲知其路途之長短爲何如頗非易事蓋山路高低不一難用測量器具亦難爲功即能之亦費手續近乃有製爲一種測圓機者下有一橡皮輪桿端有測圓器步行者只須推機前行[illegible]上即現出里數或尺數云（3）

●剝花生殼機　（元）

花生殼向用人剝之一日一人祇可剝六七磅今用機則一日可剝一千磅不獨外殼並內衣同時剝去云（3）

●銅與鋅之混合品　（元）

意國機師某用銅與鋅化合而成一種新五金貨不畏熱不易銹任重之力極大其功用勝於鋼云（3）

科學叢錄

石船（Stone Boat）小史　（鍊軒）

最初之石船乃一清船（Rowboat）造於一八四九年法蘭西之（Carces）製造者爲浪搏氏（M. Lambot）此船不僅爲歷史上製造石艦之出發點且示今日所稱援兵艦之製造方略也一八五五年陳列於巴黎世界博覽會現尚使用云

距浪搏氏第一石船之後三十八年即一八八七年乃有人繼造石船之計畫荷蘭Fabrikvan (Cement IJzer Werker造小船一艘名曰「海鷗」(Zeemeeuw)今歸Amsterdam水門汀公司駛用云

一八九七年意大利製造各種石船成蹟均佳內有司令船一艘造成於一九〇六年爲意大利海軍港Spezzia所用

石船發明後雖已經四五十載然未見有大船爲運貨用者始至一九〇九年和蘭人在Frankfort造一二百噸之石船爲載貨用於一九一二年在Dresden造航船於是石船利用於商業方面始乃實現

自一九一二年開始英國乃亦製造無數石船運行於運河中至一九一七年已有一百四十隻每隻一千四百噸各廠之製造今日尚在繼續進行中也

美國至一九一零始有石船出現第一艘爲五百二十五噸之水手船爲金門港海運用也同時並製有軍用船多艘駛行於Balboa港及巴拿馬運河中一九一七年金門造船廠在加州紅木城Redwood造有洋面貨船二艘約有五千噸長約三百英尺幅有四十六英尺之一於一九一八年三月二十四日行下水式名曰"Faith"同年五月試航於金門灣完全成功第一次航至Seattle往返超一萬二千里上後復運木材至比羅再至智利運硝酸鹽經巴拿馬運河而至紐Orleans繼而至Cuba島南部港口運糖至紐約一九一八年十一月返紐約時防急艦隊（Emergency Fleet Corporation）派有大隊官員至埠迎候也此"Faith"爲石船航行洋面之第一艘當戰爭時極盡職於軍事也

一九一七W. G. Medonald氏爲自由造船廠總裁時向美國政府提議云自由造船廠先以完全私費製造石船如有成效而政府可收用者當向政府要求製造費此有力之提議一出防急艦隊即與該廠訂造三千噸石船之約船名"Atlantus"爲威爾孫夫人（Mrs Woodrow Wilson）所題曰"Atlantus"製成後石船製造業進步比較極速因其較木造船價廉而堅固並對於軍用尤有利焉（1）

詩叢

花和雨　（愛梅）

一朵小桃花，正開放的時候；
忽然來了一陣雨，
花和雨說：
處處有花，年年有雨，
爲甚麼我偏偏，遇著你？
打得我濕淋淋；
惹起我萬千情緒。
雨和花說：
我爲甚麼來！
爲的是你。
我在千萬朵花中，
聞見你最香，
看見你最紅，
覺得你最可喜。

大玉米圖

（附有正書券四角）

世界名劇

泰西名劇　**遺恨**（續）（易卜生原著　川沙張舍我譯）

（原名"The Warriors at Helgeland"）

伊（茫然無主）雪介麼？

衆人。雪介！這件勇事是雪介做的！

伊（有震而顫）他麼？他？根乃這話確麼？

根乃（正色）都確的——不過我不是個懦夫我並不是個懦怯之夫。

雪介（感動）根乃你並不是個懦夫！你從沒有做過懦夫！（向其人）我的夥伴們我離開這裏罷！

達娜（立門口向伊爺第司）現在誰是第一人呀？我的丈夫還是你的丈夫呢？

偕雪介及其夥伴出

伊（獨立室中）現在我只有一件事要做了——一件事一定要想到的不是雪介便是我二人一定要死一個的！

小說

警世小說　**幻幻幻**　拜引（赤希范文著）

第二十章　贅葬

却說當時胡黎河去了。吾就飭傭人去買了藥用開水冲了。送與主人吃。那知主人吃了。非特不見轉危爲安反病象。愈覺加重了。喉嚨邊的痰。好像潮湧。豁路豁路。……的。忽起忽落。口內的氣。斷斷續續。看上去。恐怕不能到晚上了呢。當下。只見主人一氣接一氣。精神一刻不如一刻。果真到那午後四句鐘就六魄悠悠。上升天國赴玉樓之召矣。此時不必說主母等悲傷[illegible]已就一[illegible]男女傭人也紛紛下淚。吾此時見主人已死。回想當時主人的恩待。不覺淚兒紛紛的墮下來了。正是合宅人等。併在一處哭泣的時候。忽然外面報道。貝老爺來了。吾當下祇得含了淚。去迎接他。只見他道友仁的病怎樣。就不起了呢。吾想今天早上。吾來望他。雖說病已入膏肓。但神志還清。怎麼這七八個時間裏。就變起來了呢。吾就把吃了胡醫生的藥。怎樣變重。細細講給他聽他聽了。笑道。這不能怪胡醫。想老年人本是風中之燭經不起甚麼疾病的。想令岳未服藥以前。病象已是很危了。吾聽他這些話。也不同他辯駁。惟心裏明白就是了。當下他又道。令岳現在已是死了。悲亦無益。目前就要你作主。去料理喪事呢。當下就同吾到堂上。指分了傭人去叫鼓手的。做棺木的。以及僧尼。停了一會。叫的一班人都來了。於是就將主人的屍。請了出來。張起孝幃。請一班僧尼。喃喃的去超度。從此停屍了三日。方將主人殮葬。[illegible]葬畢[illegible]說現在令岳已死。你們家裏。就你是主人了。雖說有你岳母在。但他終是一個女人家。且平日又足不出戶。嬌養慣的。自然於外面世情也不甚[illegible]。一切終全靠你去做呢。但吾想。一個人處世。第一要有勢力。有錢方不受人家的[illegible]故。現在你家錢有的。不過勢力兩件事。不比令岳在日。他是在朝做過大人的。自然勢力都有。那個敢欺他現在令岳既死。那勢力自然要[illegible]了。所以吾以爲現在倘若你仍舊要望恢復勢力。不如先化去了幾千兩運動費。只要求得一官半職。不特勢力都有了。並且那幾千兩銀子也可加倍的[illegible]回來呢。哈哈。這一席話。說得吾迷花眼笑。樂得了不得。於是就托他同岳母說了一聲。吾自己又去同小姐說了。小姐道吾想一個人在世上。不論什麼人。終須做些事業。況且你既是七尺昂眉男子。生身詩禮之家。更不可以虛度歲月。致生而無名。死而無聞。故吾望你切勿忘老父臨終的言語。苟能一旦騰達。飛黃名震[illegible]則[illegible]即老父。諒亦含笑九泉也。現在既得貝老伯提攜。而夫君亦是有志。真是事出完美。想老母亦[illegible]無[illegible]允之理。即或有所猶豫。可待妾身諫之。終不致不能成就也。但求夫君從此腳跟立定。努力做去。勿見難而[illegible]見危而怯。則將來自能達[illegible]之一日。吾當下見小姐一番言語。真五內[illegible]。非常想吾一個[illegible]能得[illegible]有著。已是大幸。怎麼還有這等賢妻。助[illegible]這一[illegible]話。不錯的。於是就向小姐[illegible]了一番

硯滴

春陰累日頗覺不舒昨夜高臥不知[illegible]但聞鐘鐘了當報其時刻而已（儻）

上海慈惠醫院
王若儼醫生
院址　北戈登路（白克路轉角）診治內外花柳皮膚眼耳鼻咽喉婦人小兒諸科
診察時間　每日下午一時起六時止　星期日十二時起三時止

瀟臨澤篆刻潤格
石章每字二角牙章每字三角　收件處上海望平街有正書局及棋盤街書易堂等
[illegible]請寄郵票一分
潘蘭史　吳倉碩　周景叔　狄楚青　鄧秋枚　黃賓虹　代訂

周素刻石
原本精印　宋拓石鼓文　一冊　二元
明拓石鼓文　一冊　三角
明拓嶧山刻石　一冊　六角
宋拓泰山刻石秦王刻石合冊　一冊　二角五分
有正書局發行　上海望平街　北京廠西門

折斷煙鎗
由韋廉士大醫生紅色補丸之功力使爾身體復原强健逾恆

何必成爲鴉片之奴隸乎倘若閣下以此當作藥餌既已犧牲於鴉片烟之中曷不速求良法以驅此烟癮耶即如已有多人曾經戒絕且得身壯力健喜樂無比矣請讀東三省奉天撫順縣水利分局理事修蔡功先生之確證便可知矣其來示如左云鄙人幼時久患腹痛之症時發時愈屢請名醫調治難以除根故吸食鴉片尚望有解腹痛之患自吸之後未滿百日腹痛漸除詎料烟毒由此而起直至民國三年亦難剪斷此數年中不但實被黑籍之誤且身體枯瘦軟弱不堪民國曾有郵民戒烟之命令俾國民身健力强以絕此大害也愚從此立志戒烟嘗試各種戒烟藥品均難奏效愚忽憶及昔閱報章常載韋廉士大醫生紅色補丸能轉弱爲强於是即爲購服一星期後腹痛下瀉稍止接服三星期腹痛下瀉之症渺若失鴉片烟癮亦斷決十之六七愚始知大醫生之補丸非但能健身補氣復元且有善除年久烟癖之神妙連服十餘瓶烟癮全消身體强壯諸症皆愈且身廣體胖較之昔日逾然不同矣無以爲報數行附呈小像聲名感謝草

韋廉士大醫生紅色補丸並非戒烟丸也須知此丸之功力能補益身體能扶助戒烟軟弱之人以去除烟癮也由其補血健腦之奇功曾經救治無數之患烟癮及戒烟之後身體衰弱乏者均能復原壯也凡經售西藥者均有出售或直向上海四川路九十六號韋廉士醫生藥局函購每一瓶英洋一元五角每六瓶英洋八元郵力在內

修蔡功君之玉照

航海水手常患是疾

大便閉結之爲患每因少食鮮菜及蔬菜等食品有以致之也患者腸胃阻滯不舒紅色清導丸正是若輩要需潤導之功和平迅速且亦爲肝經聖品凡肝經失調頭暈目眩口氣穢濁舌現厚苔面色暗滯等患均可療治高昌廟應瑞軍艦兪治軍先生來示云鄙人年來嘗患大便寒結諸多不便自服貴局清導丸之後大便有序腸胃清潔體氣愈見勝前爰書數語藉表微忱韋廉士色清導丸凡經售西藥者均有出售或直寄郵票大洋六角至上海四川路九十六號韋廉士醫生藥局函購原班郵奉一瓶可也

有正書局發行

珂羅版精印

歷代碑帖

品名	冊數	價目
宋拓大觀帖	三冊	十二元
晉唐小楷十種（越州石氏本）	一冊	三元
南唐澄清堂帖	一冊	二元
宋拓石鼓文	一冊	二元
博陵太守孔彪碑	一冊	二元八角
定武蘭亭肥本	一冊	二元
定武蘭亭瘦本	一冊	一元
內府藏晉拓保母帖	一冊	一元
張黑女誌	一冊	一元
樊澤令常醜奴誌	一冊	二元
虞世南夫子廟堂碑	一冊	三元
宋拓褚河南聖教序	一冊	二元八角
唐拓化度寺銘	一冊	八角
綫斷本皇甫誕碑	一冊	三元六角
九成宮醴泉銘	一冊	一元八角
宋拓虞恭公碑	一冊	二元六角
宋拓溫彥博碑	一冊	一元六角
北宋拓未斷聖教序	一冊	四元
宋拓衛景武公碑	一冊	二元五角
初拓王居士塼塔銘	一冊	一元五角
原拓塼塔銘	一冊	五角
薛少保碑	一冊	二元
宋拓李秀碑足本	一冊	五元
雲麾李思訓碑	一冊	二元四角
李北海法華寺碑	一冊	四元
北宋拓麓山寺碑	一冊	四元
麻姑仙壇記	一冊	二元
右軍墨蹟	一冊	一元四角
楊少師韭花帖墨蹟	一冊	八角
蘇東坡春帖子詞墨蹟	一冊	一元二角
蘇東坡養生論墨蹟	一冊	一元六角
黃山谷華嚴疏墨蹟	一冊	八角
趙松雪臨黃庭經墨蹟	一冊	八角
趙孟頫四札墨蹟	一冊	一元

有正書局
出售
歷代碑帖
中國名画
屏聯堂幅
另印目錄 函索即寄

永豐餘金號

和盛首飾號
本號創自同治季年專辦頭等鑽石珠寶翡翠鐘表精鑲白金中外時新首飾金銀器皿定價劃一不合包退回換併收兌白金鑛砂自煉克己如蒙賜顧請惠臨江西路一九八號電話中央一五七七號

永年人壽保險有限公司通告
本公司承保壽險能照出金鎊保單有志者可乘此金價大跌之好時會速來投保◎請打電話至中二千六百零一號或函致上海廣東路十號敝總公司接洽可也

美麗容貌之簡法
保衛皮膚第一功

欲風流文雅香肌玉膚者當朝夕梳洗以指尖敷勻旁氏白玉霜芬芳涼快物質香潤顏色潔白不含粉屑油蜜真高尚品也

經理上海怡昌洋行
各洋雜貨店藥房均有出售

目球與腦部及人身全體之關係

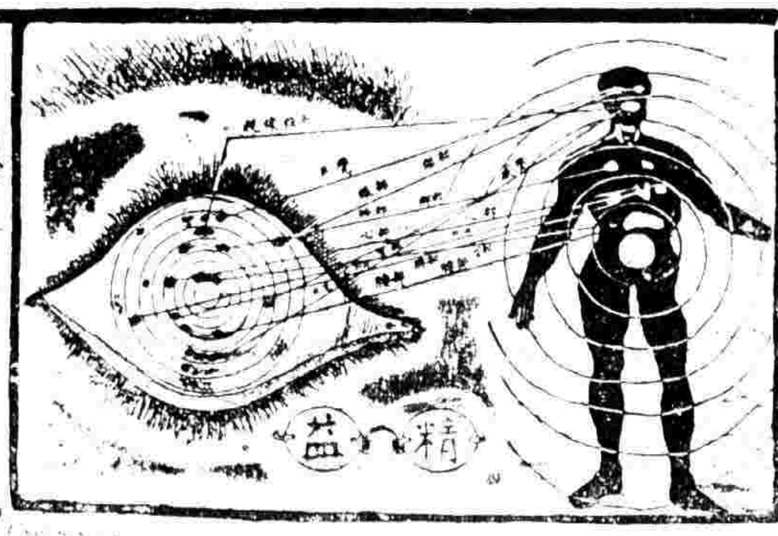

精益眼鏡公司謹啟

有正書局 ◀代製▶ 珂瓈版 照相銅版 照相鋅版 五彩石印 活字版

時報附錄 英文週刊

有正書局 ◀代印▶ 碑帖書畫 證書鈔票 章程商標 地圖名勝 書報雜誌 股票息單 傳單招紙 簿冊雜件

China Trade Chances

"China offers (給與) to the United States (美國) greater possibilities (希望) in trade (商務) than does any other section (部分) of the world (世界)," Mr. Julean Arnold, Commercial Attache (商務隨員) to the American Legation (美國使署) at Peking declared at Columbia University (美國哥侖比大學) on Feb. 3. Mr. Arnold advocated (主張) the establishment (建設) of a school at Peking for the instruction (教授) of Americans in Oriental (東方) trade conditions (商情).

"The eyes of the world are on China," he continued, "but while Great Britain and France plan (籌畫) air routes (空中航路) from London to Shanghai and Paris to Peking, the United States contents itself (自足) with slow and inadequate (不充足) trans-Pacific (渡太平洋) steamship (輪船) facilities (便利) and cable connexions (海底電線之交通) scarcely (幾乎) better than mail routes (郵路)."

"Tens of thousands of Americans today study Spanish (西班牙文字) to qualify (培養資格) for Latin-American trade, but few study Chinese to prepare (預備) for what will be the greatest market (最大市場) the world has to offer." Mr. Arnold added, "American school children are taught ancient history (古史) but they know nothing of one of the greatest events (大事) of modern history, the Chinese revolution (革命) of 1911 when nearly one-fourth of the human race (人類) declared a republic (共和)."

He declared that "direful consequences (可畏之結果) must come sooner or later (遲早) from an unintelligent handling (無智識之處理) of problems (問題) arising out of (發生於) our relations (關係) with nations of the Far East (遠東)."—*Reuter*.

Anti-Drug Campaign

The International Anti-Opium Association (萬國禁煙會) through the American Legation (美國駐華使署), Dr. Reinsch (芮恩施), Mrs. Hamilton Wright, the widow (寡婦) of America's great anti-opium advocate (主張禁煙者), and also Mr. Julean Arnold, U. S. Commercial Attache (商務參贊) at Peking, who has been indefatigable (不倦) in pressing (力言) the necessity (必要) of suppressing (禁止) the export (輸出) of drugs (藥品) to China, are now informed (得悉) officially (正式) that the United States has completely revoked (完全取消) all authority (准許) to export noxious drugs (有毒藥品) from America from February 18, 1920, pending (在…以前) the promulgation (宣布) of regulations (條例) of a similar nature (同樣性質) which are being prepared (預備). As large quantities of morphia (嗎啡), etc., have been exported (輸出) from America to the Far East (遠東) this is considered one of the greatest achievements (大功業) hitherto accomplished (告成).

The International Press Club (萬國新聞記者俱樂部) at Peking proposes (擬) to join (加入) the Association *en bloc* (全體) in order to further (促進) anti-drug work through the press (報紙) particularly in Chinese and Japanese journals.—*Reuter*.

Advanced Education Offered Chinese by University of Paris

In view of the large numbers of Chinese students who are coming to Paris a Chinese Institute (學校) for higher education (高等教育) has been established in connection with the University of Paris. The aim (宗旨) of the Institute, which is under the patronage (扶助) of M. Peinleve and other distinguished Frenchmen (著名法國人), is to provide advanced instruction in all branches of modern education.—*Reuter*.

Mr. Wilson and Adriatic

President Wilson's reply (答復) to Mr. Lloyd George and M. Millerand (M. 為Monsieur先生之縮寫) on the Adriatic question shows that the President reiterates (重行聲明) "that the United States does not approve of (贊成) the application (實行) of the Pact of London (倫敦條約) except it (指美國) is convinced (深信) that the terms of the Pact are intrinsically (實在) just and consistent with (符合) the maintenance (維持) of peace and order in South-Eastern Europe." "If Italy and Jugo-Slavia," the Note (牒文) continues, "prefer to (願) abandon (放棄) the idea of a buffer State (兩國間中立國之主張) and entrust the sovereignty (主權) of Fiume to the League of Nations (國際聯盟) without either Italian or Jugo-Slav control (管理), the United States is … and willing to … them to determine the Italo-Jugo-Slav frontier (邊界)."—*Reuter*.

57 Banks in Shanghai

Trade (商務) depends upon (賴) finance (金財) for its vitality (活動), but it is to the banks (銀行) that we look for (盼望) the efficient handling (妥善經理) of finance. Shanghai, being the central emporium (市場) of commerce in this country, holds (占據) a position that may financially be likened to (彷彿) that held by New York in America, though not of the same magnitude (同等大小), of course. Therefore, the banking business here has developed (發達) to a remarkable extent (範圍極廣), in fact, it has enjoyed unprecedented prosperity (亘古未有之興盛) for several years past, until now Shanghai stands easily at the head (領袖) of all the towns and ports in this respect (此方面). At first, foreigners were predominent (占優勢) among those doing banking business, but latterly (近來) Chinese merchants have been attracted to embrace (用) the modern system (法) of working a bank. The majority (多數) of the latter have, however, come to grief (悲苦之結果), owing more or less to incompetency (無能力) and want of experience (乏經驗). Only in very recent years have modern banks promoted (發起) and operated (經理) by Chinese gradually been enabled (能) to hold their ground (保守其地位).

At present, there are 18 foreign banks, 18 Chinese Banks, four Chinese-foreign cooperated banks (中外合辦), seven newly-opened and 10 in course of promotion (在發起中), or 57 in all.

Of course, all native banks (錢莊) run on the old, orthodox lines (依舊法辦理) handed down from ancient times, are not included in the above category (類).

Long Distance Telephone

The Ministry of Communications (交通部) has authorized (批准) the construction (建築) of two telephone buildings (電話局), one on Chunghua Road (中華路), outside the Great South Gate (大南門), Shanghai, and the other on the site (地址) of the former yamen (衙門) of the Garrison Commander (衛戍司令), Nanking (南京), at an aggregate cost (籌費總額) of about $100,000. There will be established also two branch offices (分局) in Shanghai, one at Chapei (閘北) and one at Pootung (浦東).

It is estimated (料) that the buildings at Shanghai and Nanking will be completed by the end of this year, when the scheme for a long-distance telephone service (長距離電話) will be carried out (實行). The main system will connect (接通) Shanghai with Soochow (蘇州), Wusieh (無錫), Ch'angchow (常州), Chinkiang (鎮江) and Nanking, with a branch line (分線), not yet constructed, to Woosung (吳淞) and another branch line, already in existence (已有), connecting Yangchow (揚州).

有正書局新出

新世界地圖 附說明書

大戰告終世界改造此圖乃地文專家參考和約及中西圖籍而成以總圖之未盡也又附列分圖多幅以圖之未盡也又附以說明書列圖形勢之變遷於茲可覩查世界地圖坊間久罕良本況經此次大戰都成陳迹此圖長四十三英寸寬三十一英寸繪書精工顏色鮮明誠公共機關及家庭張掛參考所必需也每幅并說明書一冊定價大洋六角八折實洋四角八分又為優待學校起見凡蓋正式校章來購者照碼對折實洋三角

上海望平街 北京西門 有正書局啟

哈德門香烟 每包拾枝出售

請向烟店問購◎彼必勸君購此優美香烟一包◎以奎下大惠顧◎因此香烟乃最精良之品◎彼固知君之必再來購買也

哈德門香烟乃最佳之品

英美烟公司總理

幽夢影	一冊	一角
懺因記	一冊	二角
宋本湘山野錄	一冊	三角
平等閣筆記	一冊	五角
六研齋筆記	六冊	六角
東坡筆記	一冊	三角
筆記叢書第一集	一冊	五角
竹窗隨筆	三冊	一角五分
紫桃軒雜綴	四冊	一元二角
篋曝雜記	二冊	四角
東塘日劄	一冊	二角五分
汴圍濕襟錄	一冊	二角五分
滄洲紀事做指南錄	一冊	一角
宋稗類鈔	八冊	一元五角
秦淮畫舫錄	三冊	四角
吳門畫舫錄	四冊	五角
談往	一冊	二角
曾蘭	一冊	二角五分
分甘餘話隴蜀餘聞	一冊	三角
歷朝野史	四冊	六角

有正書局發行

Collections of Famous Chinese Paintings
(中國名畫集)
(In twenty volumes)
Price $1.50 per volume
Published by
YU CHENG BOOK COMPANY

EASTERN TIMES
ENGLISH SUPPLEMENT

Conversation in Five Languages
(五國語言會璧)
Price $1.50
Published by
YU CHENG BOOK COMPANY

No. 39 Shanghai, Friday, April 2, 1920 Published Every Friday

To Our Readers.

As this Supplement is primarily intended for Chinese students of English, we welcome any questions of doubt arising from the study of that language, which queries we shall answer to the best of our ability in this paper.

China's Aviation Folly

Unless (如不) something be done (有所舉動) to stir up (喚醒) the responsible authorities (負責任之當局) in China, the aviation speculations (飛行之投機事業) on the part (在…方面) of the Government (政府) are likely (恐) to prove (變成) a gigantic failure (大失敗). Six Handley Page (飛機式名) aeroplanes (飛機), costing (價值) roughly (約) £10,000 [illegible] each (每具), are in China, and although they have been in the country for months (數月) no attempt (圖) has been made [illegible] to utilize (利用) them for the commercial purposes (商業作用) for which they were said to have been purchased [illegible]. Whatever plans (計劃) may have been in the minds of the responsible authorities when these were ordered (定購) are not very apparent (明瞭) even at this late date. If there were any idea beyond (除…外) the taking up of a new toy (玩物) or the realization (實收) of the commission (佣金) on the transaction (交易), it has not yet been discovered (探悉).

Three Handley-Page machines (飛機), each costing £10,000, have been erected (裝設) in Peking and having passed (經過) the required tests (需要之試驗) have been taken over (取得) by the Ministry of Communications (交通部). Yet nothing has been done to use them. Instead (反之) they are lying at Nanyuan (南苑) where they are deteriorating (損壞) through (因) not being used and by reason of the climatic conditions (氣候情形). If there had been any serious intention (志意) to utilize them for the advertised (相傳) commercial purposes they could be earning money (獲利) now.

The second (第二批) three Handley Page aeroplanes are at the terminus (終點) of the Peking-Suiyuan Railway (京綏鐵路). They have not yet been unpacked (開箱), but they have been transported (運) thither (至該處) in accordance with some vague ill-defined notion (模糊不準確之意思) that they may be used to connect with (接通) the railway at Urga (庫倫) and Harbin (哈爾濱). But the railway extension (鐵路延長) to Urga has not got beyond the paper stage (未過紙上之階段). Yet the aeroplanes are in the vicinity (近處) in order to anticipate the completion (告竣) of an undertaking (事業即指延長鐵路事) which may take years to mature (成功)!

It is nothing short of (簡直) criminal (罪不可逭) waste (濫費) and folly (無意識) that such a capital expenditure (巨大費用) should be permitted (任令) to lie idle (無用). No attempt (圖) is being made (作) to use the very practical aeroplanes purchased. If the anticipated (預期) conditions elsewhere (他處) have not matured (成熟), there is no reason why the Handley Pages should not inaugurate (開始) an aerial service (飛行) between Peking and Tientsin. Hundreds of people are eager (熱心) and anxious to make the trip (遊行) for the sake of the experience (閱歷). Obviously such a service could be made to pay (足可開銷). But nothing is done.

Not even yet has a beginning been made in the training (訓練) of Chinese pilots (指路者), although two Avro (飛機式名) aeroplanes have been in Peking for some time, and they were ordered specially for the training of aviators (飛行家). If China had a representative Parliament (代表民意之國會), awkward questions (極難對付之質問) could be asked in the House (議院) which might lead to the dismissal (罷免) of negligent (疏忽) heads (領袖) of departments (各部) and end the criminal and extravagant use of public funds (公款) to gratify (滿足) particular hobbies (各人之嗜好) and to procure (得) substantial (成數) commissions.—*N.-C. Daily News.*

Protest Against Loans

Twenty-three different associations (團體) of Chinese have drafted (起草) a letter (given below) to the foreign Ministers (公使) in Peking (駐京) protesting against loans (反對借款). The letter is interesting (有趣味) in respect of the plain hint (顯直之諷示) given of possible reprisals (報復) in the way of injury (損害) to foreign trade (外國之商業) in passing (閒論及此). It may be said that threats (恐嚇) of the kind (此種) tend to (足以) defeat their own ends (自敗其目的). More interesting, however, is the list of signatories (簽字者), which includes not only students unions (學生聯合會), but associations of merchants (商人), returned Chinese Labour Corps men (歸國華工) and the Shanghai Women's Union (婦女聯合會). The letter is as follows:

"To the Doyen (領袖) of the Diplomatic Corps (外交團), Ministers (公使) of Countries Friendly to China (友邦), and the Consortium (銀行團).

"The undersigned (下署名者) protest against (反對) any loans (任何借款) made to the Peking Government (北京政府) which only serve to (足以) intensify (增進) the troubles (痛苦) and miseries (紛亂) of the Chinese people; and present (呈送) to you the following resolution (決議):

"For the past several years, the conditions of unrest (不安) in this country have entirely been due to (皆因) the plots (詭謀) of a minority (少數) of officials and militarists (武人) in Peking. As a result (其結果), the people of China are getting into lamentable misfortunes (可悲之災害), and the Chinese nation has been prevented from (不能) thriving (興盛) and progressing (進步). We have finally come to the conclusion (斷定) that our country can never be prosperous without reformation (革新), which can never be effected (成功) through the corrupt officials (腐敗官場) and militarists in Peking. Recently the Peking Government, under the veil of (假…之名) curtailing troops (裁兵) and developing industries (興實業), has attempted (謀) to secure loans (獲借款) from the friendly countries with a view to (以便) crushing (壓制) the people. Therefore we beg you and the Consortium to take notice of (注意) our resolution (決議), that unless (如…未) the internal political conditions (政府情形) in China are settled (平定), the friendly countries should give no financial support (經濟援助) to the Peking Government, no matter what reasons (無論何種理由) and conditions the Peking Government may give for making loans.

"Otherwise, the more loans made to the Peking Government, the more troubles (擾亂) will arise in this country. The conclusion (告成) of these loans means the sealing (蓋印) of the doom (注定之劫運) of the four hundred million Chinese, and will not only bring about (召) an unpleasant reaction (反動) among the Chinese themselves, but will also make them apprehensive of the probable hindrance to (妨害) the foreign trade in China. We hope you and the Consortium will pay special attention to that.

"Incidentally (附啟者) may we express (表示) the hope that all the friendly countries will oppose direct negotiations (直接談判) with Japan on the Shantung question (山東問題)."—*N.-C. Daily News.*